



គ្រឹះស្ថានមីក្រូហិរញ្ញវត្ថុ "ម៉ាក់ស៊ីម៉ា" ភីអិលស៊ី

MAXIMA MICROFINANCE PLC.



របាយការណ៍
ប្រចាំឆ្នាំ

២០២០



ធ្វើឱ្យជីវភាពកាន់តែប្រសើរឡើង

ព័ត៌មានសេដ្ឋកិច្ច

ចក្ខុវិស័យ បេសកកម្ម និងគុណតម្លៃស្នូល	១
សង្ខេបសមិទ្ធផលសំខាន់ៗ	២
សូចនាករគាំពារសង្គម	៣
សូចនាករសេដ្ឋកិច្ចសំខាន់ៗសម្រាប់ឆ្នាំ២០២០	៤
សារពីប្រធានក្រុមប្រឹក្សាភិបាល	៥
សារពីអគ្គនាយក	៧
ប្រវត្តិសំខាន់ៗរបស់គ្រឹះស្ថានមីក្រូហិរញ្ញវត្ថុ ម៉ាកស៊ីម៉ា ភីអិលស៊ី	៩
ដៃគូរបស់ម៉ាកស៊ីម៉ា	១០

អំពីអេស៊ីវកម្ម

ការគ្របដណ្តប់នៃសេវាកម្ម	១១
លទ្ធផលឥណទាន	១២

អភិបាលកិច្ច

រចនាសម្ព័ន្ធគ្រប់គ្រង	១៥
ភាគទុនិក	១៥
ព័ត៌មានអំពីភាគទុនិក	១៦
ក្រុមប្រឹក្សាភិបាល	១៨
គណៈកម្មការរបស់ក្រុមប្រឹក្សាភិបាល	២២
គណៈគ្រប់គ្រង	២៥

ការគ្រប់គ្រងកិច្ចការគាំពារសេដ្ឋកិច្ច

គោលដៅសង្គម	៣០
ការទទួលខុសត្រូវចំពោះអតិថិជន	៣១
ប្រវត្តិជោគជ័យរបស់អតិថិជន	៣៣
ការទទួលខុសត្រូវចំពោះបរិស្ថាន និងសហគមន៍	៣៩

របាយការណ៍ហិរញ្ញវត្ថុ និង របាយការណ៍របស់សវនករឯករាជ្យ

របាយការណ៍របស់ក្រុមប្រឹក្សាភិបាល	៤២
របាយការណ៍របស់សវនករឯករាជ្យ	៤៥
របាយការណ៍ស្ថានភាពហិរញ្ញវត្ថុ	៤៨
របាយការណ៍ចំណូលលម្អិត	៤៩
របាយការណ៍បម្រែបម្រួលមូលធន	៥០
របាយការណ៍លំហូរសាច់ប្រាក់	៥១

សកម្មភាពសំខាន់ៗប្រចាំឆ្នាំ

ការការពារជម្ងឺកូវីដ១៩	៥៤
------------------------------	----

តំបន់បតិបត្តិការ

អាសយដ្ឋានការិយាល័យម៉ាកស៊ីម៉ា	៥៦
ផែនទីបង្ហាញទីតាំង	៥៧

ព័ត៌មានសង្ខេប

ចក្ខុវិស័យ បេសកកម្ម និងគុណតម្លៃស្នូល

ចក្ខុវិស័យ

គ្រឹះស្ថានមីក្រូហិរញ្ញវត្ថុ ម៉ាកស៊ីម៉ា ភីអិលស៊ី មានចក្ខុវិស័យ ផ្តល់សេវាមីក្រូហិរញ្ញវត្ថុឈានមុខគេលើការបម្រើអតិថិជនប្រកបដោយគុណភាពល្អបំផុត។

បេសកកម្ម

ផ្តល់ដំណោះស្រាយបរិយាប័ន្នហិរញ្ញវត្ថុ ជូនដល់អតិថិជន ដែលមានប្រាក់ចំណូលទាប និងសហគ្រាសខ្នាតតូច និងមធ្យម ដើម្បីកែលម្អស្តង់ដារសេដ្ឋកិច្ចសង្គមប្រកបដោយនិរន្តរភាព។

និយមន័យនៃពាក្យគន្លឹះនៃបេសកកម្មរបស់ម៉ាកស៊ីម៉ា

១) **ដំណោះស្រាយបរិយាប័ន្នហិរញ្ញវត្ថុ**: វិភាគលើការផ្តល់ និងប្រើប្រាស់ឥណទាន ធានារ៉ាប់រង ភតិសន្យាហិរញ្ញវត្ថុប្រាក់បញ្ញើ និងសេវាផ្សេងៗទៀត ព្រមទាំងសេវាមិនមែនហិរញ្ញវត្ថុ ដូចជា ការប្រឹក្សាយោបល់ អំពីអាជីវកម្ម និងចំណេះដឹងផ្នែកហិរញ្ញវត្ថុ។

២) **គ្រួសារដែលមានចំណូលទាប**: សំដៅលើគ្រួសារដែលមានប្រាក់ចំណូលប្រចាំឆ្នាំ ទាបជាង \$2,000 រួមបញ្ចូលទាំង គ្រួសារដែលងាយនឹងរងគ្រោះ និងមិនមានលទ្ធភាពទទួលសេវាហិរញ្ញវត្ថុពីធនាគារ។

៣) **សហគ្រាសខ្នាតតូច និងមធ្យម**: សំដៅលើសហគ្រាសខ្នាតតូច និងមធ្យមដែលមានសកម្មភាពបង្កើតប្រាក់ចំណូល ប្រចាំឆ្នាំរហូតដល់ \$60,000។

៤) **ស្តង់ដារសេដ្ឋកិច្ចសង្គម**: កែលម្អជីវភាពរស់នៅ សុខភាព និងសុវត្ថិភាព

៥) **ប្រកបដោយនិរន្តរភាព**: រក្សាបាននូវស្ថេរភាពហិរញ្ញវត្ថុរបស់ម៉ាកស៊ីម៉ា និងបង្កើតគុណតម្លៃដល់អ្នកដែលពាក់ព័ន្ធ ទាំងផ្នែកសេដ្ឋកិច្ច និងសង្គម។

គុណតម្លៃស្នូល

- ឈរលើស្មារតីយកចិត្តទុកដាក់ និងគោរពគ្នាទៅវិញទៅមក
- ប្រកាន់យកសេចក្តីសុចរិត និងកសាងទំនុកចិត្ត
- មានតម្លាភាព និងការទទួលខុសត្រូវ
- កសាងបាននូវអភិបាលកិច្ចល្អ
- មានគំនិតផ្តួចផ្តើម និងគំនិតច្នៃប្រឌិតខ្ពស់

សង្ខេបសមិទ្ធផលសំខាន់ៗ

សមិទ្ធផលប្រតិបត្តិការ	២០២៩	២០២០
ចំនួនសាខា	១៤	១៣
ចំនួនខេត្តដែលប្រតិបត្តិការ	៨	៨
ចំនួនស្រុកដែលប្រតិបត្តិការ	៤៥	៣៨
ចំនួនឃុំដែលប្រតិបត្តិការ	២៥២	២០៣
ចំនួនភូមិដែលប្រតិបត្តិការ	១.៣០០	៩៥៧
ផលប័ត្រឥណទានសរុប (គិតជាដុល្លារអាមេរិក)	២១.៤២៤.៥៩៧	២០.៩៩៧.៦៤៩
អតិថិជនសកម្ម	៥.៨៧៤	៥.៦០៥
ចំនួនអតិថិជនសម្រាប់មន្ត្រីឥណទានម្នាក់	៨៦	៧២
ផលប័ត្រឥណទានមធ្យមសម្រាប់មន្ត្រីឥណទានម្នាក់ (គិតជាដុល្លារអាមេរិក)	៣១៥.០៦៨	២៦៩.២០០
ទំហំឥណទានជាមធ្យម (គិតជាដុល្លារអាមេរិក)	២.៩៤៤	៣.០៩៨
ចំនួនឥណទានដែលបានបញ្ចេញ (គិតជាដុល្លារអាមេរិក)	១៨.២១៥.១១៧	១៣.៨០៣.១១៨
ចំនួនអតិថិជនដែលបានផ្តល់ឥណទាន	៥.០៩៦	៤.២២៥
ទំហំឥណទានដែលបានបញ្ចេញជាមធ្យម (គិតជាដុល្លារអាមេរិក)	៣.៥៧៤	៣.២៦៧
ផលប័ត្រឥណទានស្ថិតក្នុងហានិភ័យ	០.៥៧%	១.០២%
ចំនួនបុគ្គលិកសរុប	១៧១	១៩០
សមិទ្ធផលហិរញ្ញវត្ថុ (CIFRS for SME)		
ចំណូលសរុប (គិតជាដុល្លារអាមេរិក)	៣.៩៩៣.៣៩៨	៤.០៨៤.៣៩៩
ចំណាយសរុប (គិតជាដុល្លារអាមេរិក)	៣.៤៧៨.២៤៩	៣.៥៦៧.៥៤៤
ប្រាក់ចំណេញសុទ្ធ (គិតជាដុល្លារអាមេរិក)	៥១៥.១៤៩	៥១៦.៨៥៥
ប្រាក់ឥណទានសរុប (គិតជាដុល្លារអាមេរិក)	១៤.៧១៥.៣៩២	១៥.០២៧.៥៧២
ទ្រព្យសកម្មសរុប (គិតជាដុល្លារអាមេរិក)	២៤.១១៨.៦០៣	២៤.៧៧៩.០៧០
មូលធនសរុប (គិតជាដុល្លារអាមេរិក)	៨.៦៥៥.៤៣៧	៩.១៧២.២៩២
ដើមទុន	៥.០៩៥.២៩០	៥.០៩៥.២៩០
ចំណូលរៀបរយនឹងមូលធន	៦.១០%	៥.៨%
ចំណូលរៀបរយនឹងទ្រព្យសកម្ម	២.៣០%	២.១%
អនុបាតការចំណាយលើប្រតិបត្តិការ	៩.៨០%	៨.៨%

សំគាល់៖ តំបន់ប្រតិបត្តិការធ្លាក់ចុះដោយសារមានការផ្លាស់ប្តូរពីការកំណត់និយមន័យនៃតំបន់ប្រតិបត្តិការ

សូចនាករគាំពារសង្គម

សូចនាករគាំពារសង្គម	២០២៩	២០២០
អតិថិជនកិច្ច		
ចំនួនអ្នកគ្រប់គ្រង	១០	១៣
ចំនួនអ្នកគ្រប់គ្រងជាស្ត្រី	៥	៥
ផលិតផលឥណទាន		
ផលិតភាពផលប៉ុន្តែឥណទានក្នុងមន្ត្រីឥណទានម្នាក់	៣១៥.០៦៨	២៦៩.២០០
ការឆ្ពោះទៅរកអតិថិជន		
ចំនួនអតិថិជននៅជនបទ	៤.៨៤៦	៤.៦៧៧
ចំនួនអតិថិជននៅជាយក្រុង	១.០២៨	៩២៨
ចំនួនអតិថិជនជាស្ត្រី	៥.៣៥៧	៥.០២១
ចំនួនឥណទានជាក្រុម	៨៤៥	៨៣៥
ចំនួនឥណទានជាឯកត្តជន	២.៧៤៣	៣.២៩០
ចំនួនឥណទានជាសហគ្រាសខ្នាតតូច	២.២៨៦	២.៦៥៤
ចំនួនអតិថិជនថ្មី	១.៥៣២	១.៤២៦
ការពង្រីកសេវាកម្មទៅរកអតិថិជនតាមរយៈវិធីសាស្ត្រឥណទាន		
ភាគរយនៃឥណទានក្រុម	២%	១២%
ភាគរយនៃឥណទានឯកត្តបុគ្គល	២៧%	៤៩%
ភាគរយនៃឥណទានសហគ្រាសខ្នាតតូច	៧១%	៣៩%
ធនធានមនុស្ស		
ចំនួនបុគ្គលិកសរុប	១៧១	១៩០
ចំនួនបុគ្គលិកជាស្ត្រី	៣៩	៤១
ចំនួនមន្ត្រីឥណទាន	៦៨	៧៨
ការពេញចិត្តរបស់អតិថិជន		
អត្រាកិត្តិភាពអតិថិជន	៨៣%	៩៧%

សូចនាករសេដ្ឋកិច្ចសំខាន់ៗសម្រាប់ឆ្នាំ២០២០

សូចនាករសេដ្ឋកិច្ចសំខាន់ៗ	២០១៤	២០១៩ ^p	២០២០ ^f	២០២១ ^f	២០២២ ^f
ទិន្នផល តម្រូវការក្នុងស្រុក និងតម្លៃ					
ផលស ពិត (%ប្រែប្រួលធៀបឆ្នាំ)	៨	៧	-២	៤	៥
ផលស សម្រាប់មនុស្សម្នាក់ (US\$, ល្អិតល្អន់)	១៥០១	១៦៣៣	១៦១៧	១៧១២	១៨២៣
គណនីខាងក្រៅ					
កំណើនការនាំចេញ ទំនិញដឹកត្រឹមដៃ (ល្អិតល្អន់ គិតជាដុល្លារ ភាគរយប្រចាំឆ្នាំ)	១២	១០	-១៩	៨	៩
កំណើនការនាំចូល ទំនិញដឹកដល់អ្នកទិញ (ល្អិតល្អន់ គិតជាដុល្លារ ភាគរយប្រចាំឆ្នាំ)	៩	៩	-១៨	៧	៨
ការវិនិយោគទុនផ្ទាល់ពីបរទេស (សុទ្ធ គិតជាលានដុល្លារបច្ចុប្បន្ន)	៣០៨៩	៣៥៦១	២០៩២	៣០៤១	២៩៨១
សារពើពន្ធ					
ចំណូល (% ផលស)	២៤	២៦	១៩	១៩	២១
ការចំណាយ(% ផលស)	២៣	២៦	២៤	២៥	២៤
រូបិយវត្ថុ និងតម្លៃ					
ឥណទានក្នុងស្រុកទៅវិស័យឯកជន (% ផលស)	៩៩	១១៤	១២៣	១៣២	១៤០
អត្រាការប្រាក់រយៈពេលខ្លី (%ក្នុងមួយឆ្នាំ)	១០	១០	៩	៩	៩
អត្រាប្តូរប្រាក់ ល្អិតល្អន់ (រូបិយវត្ថុក្នុងស្រុកធៀប នឹងដុល្លារអាមេរិក)	៤០៦៧	៤០៧០	៤១០០	៤០៩០	៤០៨០
អតិផរណា តម្លៃសម្រាប់អ្នកប្រើប្រាស់ (% ប្រចាំឆ្នាំ រយៈពេលមធ្យម)	៣	៣	៣	៣	៣

p = ព្យាករណ៍ (projection)

f = ព្យាករណ៍ (forecast)

ប្រភព៖ របាយការណ៍របស់ ធនាគារពិភពលោក៖ “ប្រទេសកម្ពុជា ឆ្ពោះទៅរកខ្សែសង្វាក់ផលិតកម្ម” ខែវិច្ឆិកា ឆ្នាំ ២០២០

សារ ពី

ប្រធានក្រុមប្រឹក្សានិបាល

លោកបណ្ឌិត អន ប៊ុនហាក់



សេដ្ឋកិច្ចកម្ពុជាក្នុងឆ្នាំ២០២០

ការរាតត្បាតនៃជំងឺកូវីដ-១៩ បានឱ្យធ្វើសេដ្ឋកិច្ច នៅជុំវិញពិភពលោក មានការធ្លាក់ចុះ និងបានរំខានដល់ ការលូតលាស់ នៃសេដ្ឋកិច្ចរបស់ប្រទេសកម្ពុជា។ ប្រទេសកម្ពុជាមានអត្រាកំណើនជាមធ្យម ៧.៧ ភាគរយក្នុងអំឡុងពេលពីរទសវត្សចុងក្រោយនេះ។ នៅក្នុងឆ្នាំ២០២០ សេដ្ឋកិច្ចកម្ពុជា ធ្លាក់ចុះប្រហែល២ភាគរយ។ កត្តាជំរុញកំណើនសេដ្ឋកិច្ចសំខាន់ គឺវិស័យសំណង់ ទេសចរណ៍ និងការនាំចេញទំនិញ ដែលមានចំនួន ច្រើនជាង ៧០ភាគរយ នៃកំណើន និង ៣៩ ភាគរយ នៃការងារដែលបានចំណាយសរុប។ កំណើនសេដ្ឋកិច្ចត្រូវបានថយចុះ ដោយសារតែ វិបត្តិសេដ្ឋកិច្ចពិភពលោក និងការថយចុះនៃតម្រូវការសកលក៏ដូចជាហានិភ័យដែលកំពុងកើតឡើងគឺបណ្តាលមកពីការធ្លាក់ចុះសេដ្ឋកិច្ចរបស់ប្រទេសចិន និងការបាត់បង់មួយផ្នែក នៃការអនុគ្រោះពន្ធ របស់សហភាពអឺរ៉ុប EBA (Everything-but- Arms) ។

វិស័យមីក្រូហិរញ្ញវត្ថុមានការរីកចម្រើនបន្តិចនៅឆ្នាំ២០២០ ដោយសារ ផលប៉ះពាល់ នៃជំងឺកូវីដ១៩ ជាមួយនឹង តម្រូវការប្រាក់កម្ចីថ្មីធ្លាក់ចុះយ៉ាងខ្លាំងក្នុង អំឡុងខែដែលរងគ្រោះខ្លាំងបំផុតគឺ នៅក្នុងខែមេសា និងឧសភា ។ ផ្អែកលើរបាយការណ៍ របស់សមាគមន៍មីក្រូហិរញ្ញវត្ថុកម្ពុជា មានអតិថិជនចំនួនជិត ២លាននាក់ដែលមានប្រាក់កម្ចីរហូតដល់ ៦.៩ ពាន់លានដុល្លារ។ គ្រឹះស្ថានមីក្រូហិរញ្ញវត្ថុ

បានផ្តល់ឥណទានរៀបចំឡើងវិញ ដល់អតិថិជនជាង ២៧០.០០០ នាក់ដែលមានទំហំប្រាក់កម្ចីជាង ១.៤ពាន់លានដុល្លារ។ ការផ្តល់ឥណទាន រៀបចំឡើងវិញនឹង មានរហូតដល់ ៣ កកណ្តាលឆ្នាំ២០២១ដល់អតិថិជន ដែលរងផលប៉ះពាល់ ដោយសារ ជំងឺកូវីដ១៩ ។ ស្ថានភាពគ្រឹះស្ថានមីក្រូហិរញ្ញវត្ថុ បានចាប់ផ្តើមមានភាពប្រសើរឡើងវិញ ដូចជាការថយចុះ ឥណទានមិនដំណើរការ និងការកើនឡើងនូវប្រាក់កម្ចីនិងប្រាក់បញ្ញើថ្មី។ អាជីវកម្មនិងសកម្មភាពសេដ្ឋកិច្ចភាគច្រើនបាន វិលត្រឡប់មករកសភាពដើមវិញ ហើយវាកំពុងជួយអតិថិជន របស់ គ្រឹះស្ថានមីក្រូហិរញ្ញវត្ថុ ក្នុងការសងប្រាក់កម្ចី របស់ពួកគេ។ ជាមួយនឹងការប្រកាស អំពីការចាក់វ៉ាក់សាំងការពារជំងឺកូវីដ១៩ យើងមាន សុទិដ្ឋិនិយមថាផលប៉ះពាល់អវិជ្ជមានពីជំងឺរាតត្បាតនឹងថយចុះនៅ ឆ្នាំ២០២១ ហើយសេដ្ឋកិច្ចនឹងងើបឡើងវិញ។ ដូច្នេះវាជាឱកាសល្អសម្រាប់គ្រឹះស្ថានមីក្រូហិរញ្ញវត្ថុក្នុង ការកែសំរួលផលិតផល និងសេវាកម្ម ឱ្យសមស្របទៅនឹង តំរូវការរបស់ អតិថិជន និងពង្រីកប្រតិបត្តិការដើម្បីផ្តល់ សេវាកម្មហិរញ្ញវត្ថុដល់ ប្រជាជនកម្ពុជា រាប់ពាន់នាក់ ជាពិសេសប្រជាជនទីក្រុង និងជនបទ។

សង្ខេបសមិទ្ធផលក្នុងឆ្នាំ២០២០

គិតត្រឹមថ្ងៃទី ៣១ ខែធ្នូ ឆ្នាំ ២០២០ ផលប័ត្រកម្ចីសរុប មានចំនួន ២០.៩៩៧.៦៤៩ ដុល្លារអាមេរិក ដែលមានការថយចុះ ២% ពី ២១.៤២៤.៥៩៧ ដុល្លារអាមេរិក ក្នុងឆ្នាំ ២០១៩ ហើយ អតិថិជន សកម្មសរុបមានចំនួន ៥.៦០៥ នាក់។ ហានិភ័យសំរៀត ឥណទាន (PAR) បច្ចុប្បន្នចំនួន ១.០២% គឺទាបជាងមធ្យមភាគ នៃវិស័យទាំងមូលដែលបង្ហាញពី ការរំលែកគុណភាពប្រាក់កម្ចីបាន ល្អប្រសើរ។ ទោះបីជាកំណើន នៃផលប័ត្រឥណទាននេះនៅតែទាប ជាងកំណើន ក្នុងស្ថង់ដារវិស័យហិរញ្ញវត្ថុក៏ដោយ ម៉ាកស៊ីម៉ា ក៏ត្រូវបាន គេចាត់ទុកថា ជាគ្រឹះស្ថានមីក្រូហិរញ្ញវត្ថុ មួយដែលមានប្រសិទ្ធភាព នៅក្នុងទីផ្សារ និងក្នុងវិស័យទាំងមូល។

ថ្នាក់ដឹកនាំ និងបុគ្គលិករបស់យើង បានបង្ហាញ នូវសមត្ថ ភាពក្នុងការកែតម្រូវ ទៅតាមការផ្លាស់ប្តូរ ម៉ាក្រូសេដ្ឋកិច្ចនៅកម្ពុជាឱ្យ ស្របតាមច្បាប់និងបទប្បញ្ញត្តិនានា។ យើងបានអនុវត្តតាមបទប្បញ្ញត្តិ ដែលចេញដោយធនាគារជាតិនៃកម្ពុជា ជាពិសេសការកំណត់ចំណាត់ ថ្នាក់ហានិភ័យ ឥណទាន និង សំវិធានធនលើអ៊ីមកែរមែន។ នៅដើម ឆ្នាំ២០២០ យើងបានអនុម័តស្តង់ដារគណនេយ្យ IFRS ដើម្បីបំពេញ តាមតម្រូវការរបស់ក្រុមប្រឹក្សាជាតិគណនេយ្យ។

ស្ថិរភាព និងដំណើរឆ្ពោះទៅមុខ

ស្ថានភាពទីផ្សារនាពេលបច្ចុប្បន្ន ជំរុញឱ្យគួរប្រកួតប្រជែង ពង្រឹងសមត្ថភាព ក៏ដូចជាសម្របខ្លួនទៅតាម បច្ចេកវិទ្យាឌីជីថល ដើម្បីកាត់បន្ថយថ្លៃដើមប្រតិបត្តិការ ឱ្យមានប្រសិទ្ធភាព ជាពិសេស ផ្តល់បទពិសោធន៍ដល់អតិថិជន។ ឆ្នាំនេះជាឆ្នាំ ដែលមានផលិត ភាពយ៉ាងខ្លាំងជាមួយនឹងការអភិវឌ្ឍន៍ និងការកែលម្អផលិតផលថ្មីៗ ឆ្ពោះទៅរកការបម្រើអតិថិជនរបស់យើងឱ្យកាន់តែប្រសើរឡើង។

នៅក្នុងឆ្នាំ២០២១ ម៉ាកស៊ីម៉ា នឹងបន្តប្រតិបត្តិការក្រោម ការផ្លាស់ប្តូរឌីជីថល(Digital Transformation) បច្ចុប្បន្នរបស់ខ្លួន ដែលបង្ហាញពីយុទ្ធសាស្ត្រ និងទិសដៅអាជីវកម្មដើម្បី ប្រែក្លាយទៅជា ស្ថង់ដារប្រតិបត្តិការ ឆ្លើយតបតម្រូវការរបស់ អតិថិជនស្របតាម បច្ចេកវិទ្យាថ្មី និងបង្កើនសមត្ថភាពប្រកួតប្រជែង។

ម៉ាកស៊ីម៉ា មានប្រតិបត្តិការដ៏រឹងមាំ ដោយផ្តល់នូវគុណតម្លៃ ដល់ភាគទុនិករយៈពេលយូរអង្វែង។ យើងប្តេជ្ញាចិត្តផ្តល់អត្ថប្រយោ- ជនដ៏ល្អបំផុតដល់ភាគទុនិក តាមរយៈការយកចិត្តទុកដាក់ខ្ពស់ លើ អភិបាលកិច្ចល្អ និងការរីកចម្រើនប្រកបដោយចីរភាព។ ដើម្បីបន្ត ពង្រឹងអភិបាលកិច្ចដ៏រឹងមាំ យើងជឿជាក់លើសមត្ថភាពគ្រប់គ្រងដឹក នាំរបស់លោកអគ្គនាយក និងថ្នាក់គ្រប់គ្រងគ្រប់លំដាប់ថ្នាក់ ដើម្បីឱ្យ

មានការពិភាក្សាលើបញ្ហាយុទ្ធសាស្ត្រ ដែលប៉ះពាល់ដល់គុណតម្លៃ រយៈពេលវែងនៃប្រតិបត្តិការរបស់ ម៉ាកស៊ីម៉ា។ យើងបានរៀនសូត្រ ច្រើនពីបញ្ហាប្រឈមជាច្រើនឆ្នាំកន្លងមកហើយ ដែលបានធ្វើឱ្យយើង ក្លាយជាស្ថាប័នដ៏រឹងមាំ និងមានស្ថេរភាព រយៈពេល២០ឆ្នាំប្រកប ដោយចីរភាព។

ជាចុងក្រោយតាំងនាមក្រុមប្រឹក្សាភិបាល ខ្ញុំសូមថ្លែងអំណរ គុណយ៉ាងជ្រាលជ្រៅ ចំពោះក្រុមប្រឹក្សាភិបាល ដែលបានប្រឹក្សា យោបល់ដល់គណៈគ្រប់គ្រងម៉ាកស៊ីម៉ា ដែលមានការប្តេជ្ញាចិត្តខ្ពស់ និងប្រកបដោយសមត្ថភាព។ ជាពិសេស ខ្ញុំក៏សូមថ្លែងអំណរគុណ យ៉ាងជ្រាលជ្រៅចំពោះ លោក ប៉ា ប៊ុណ្ណារិទ្ធី ជាអគ្គនាយក ដែលបាន គ្រប់គ្រងដឹកនាំគ្រឹះស្ថានម៉ាកស៊ីម៉ា ប្រកបដោយប្រសិទ្ធភាព។ លើស ពីនេះទៅទៀតខ្ញុំក៏សូមថ្លែងអំណរគុណដល់គ្រឹះស្ថានដែលបានខិតខំ ប្រឹងប្រែង ដើម្បីកសាងទំនុកចិត្តបន្ថែមទៀតដល់អតិថិជន ដោយ បានបង្កើនផលប័ត្រឥណទាន តាមរយៈការអភិវឌ្ឍផលិតផល និង សេវាកម្ម ព្រមទាំងការធ្វើទំនើបកម្មបច្ចេកវិទ្យាឌីជីថល។ ក្នុងនាមខ្ញុំជា ប្រធានក្រុមប្រឹក្សាភិបាលខ្ញុំមានការប្តេជ្ញាចិត្តខ្ពស់ក្នុងការដឹកនាំ និង គាំទ្ររាល់ប្រតិបត្តិការរបស់ ម៉ាកស៊ីម៉ា ប្រកបដោយប្រសិទ្ធភាព និង ចីរភាព ដើម្បីប្រែក្លាយម៉ាកស៊ីម៉ា ទៅជាស្ថាប័នហិរញ្ញវត្ថុឈានមុខគេ នៅកម្ពុជានាពេលអនាគត។



អន ម៉ីនហាក់
ប្រធានក្រុមប្រឹក្សាភិបាល

**សារ
ពី
អគ្គនាយក**

លោក ប៉ា ប៊ុណ្ណារិទ្ធ



ជំងឺកូវីដ១៩ បានរីករាលដាលជាសកលធ្វើឱ្យសកម្មភាពសេដ្ឋកិច្ច មានធ្លាក់ចុះ ដែលជាហេតុធ្វើឱ្យ ប្រទេសនៅជុំវិញពិភពលោកបានរឹតបន្តឹងលើការបំបាត់ទី ដើម្បីបញ្ឈប់ការរីករាលដាលនៃជំងឺនេះ។ ប្រទេស ជាច្រើននៅជុំវិញពិភពលោកបានធ្វើការបិទខ្ទប់ទីក្រុង បិទស្ថានីយ៍យន្តហោះ និងបិទសាលារៀន ជាដើម។ ទន្ទឹមនឹងនេះដែរ ប្រទេសកម្ពុជាដែលមានអភិបាលកិច្ចដ៏រឹងមាំ បានចាត់វិធានការដើម្បីគ្រប់គ្រងជំងឺកូវីដ១៩ប្រកបដោយប្រសិទ្ធភាព។

ទោះបីវិស័យមីក្រូហិរញ្ញវត្ថុ ត្រូវបានរងផលប៉ះពាល់ ពីការរីករាលដាល នៃជំងឺកូវីដ១៩ ក៏ដោយ ក៏វិស័យនេះ នៅតែបន្តការរីកចម្រើន ដោយសារ ធនាគារជាតិនៃកម្ពុជា បានអនុញ្ញាតឱ្យគ្រឹះស្ថានមីក្រូហិរញ្ញវត្ថុ ផ្តល់ឥណទានរៀបចំឡើងវិញ ដល់អតិថិជនដែលប្រឈមនឹង ស្ថានភាពលំបាក។ វិស័យមីក្រូហិរញ្ញវត្ថុ មានកំណើនប្រកបដោយចីរភាពក្នុងឆ្នាំ២០២០នេះ ជាមួយនឹង ផលប៉ុន្តែសរុប ៦.៩ ពាន់លានដុល្លារអាមេរិក កើនឡើង ៦ ភាគរយ។ ខណៈពេលដែល ហានិភ័យសំរៀតឥណទាន មានត្រឹមតែ ១.៥ ភាគរយ ដែល មាន ការប្រសើរឡើងជាងឆ្នាំមុន។ ចំនួនអ្នកខ្ចីសរុប មានដល់ជិត ២ លាននាក់។ សមតុល្យប្រាក់បញ្ញើឈានដល់៣.៦ ពាន់លានដុល្លារអាមេរិក ដោយចំនួនអ្នកដាក់ប្រាក់បញ្ញើ សរុប មានប្រមាណ ២.៧ លាននាក់ (ទិន្នន័យត្រូវបានគណនា ពី ៦៨ គ្រឹះស្ថានមីក្រូហិរញ្ញវត្ថុ និងគ្រឹះស្ថានទទួលប្រាក់បញ្ញើ ពី គ្រឹះស្ថានកតិកសន្យាចំនួន ៧និង ប្រតិបត្តិករឥណទានជនបទចំនួន៧) ។

ខណៈពេល ដែលវិស័យហិរញ្ញវត្ថុ ត្រូវបានរងផល ប៉ះពាល់ដោយគ្រោះមហន្តរាយនៃជំងឺកូវីដ១៩ និងទឹកជំនន់ ការជ្រៀតចូលទីផ្សារ និង ការបង្កើនការប្រកួតប្រជែង យើងប្តេជ្ញាធ្វើឱ្យផលិតផលនិងសេវាកម្ម កាន់តែប្រសើរឡើង តាមរយៈការពង្រឹងវប្បធម៌ និងបុគ្គលិករបស់យើងដើម្បីជំរុញឱ្យមានកំណើននៅក្នុងទីផ្សារ។ យើងមានការជឿជាក់ថា យើងបានជ្រើសរើសយុទ្ធសាស្ត្រដ៏ត្រឹមត្រូវ ដើម្បីដោះស្រាយបញ្ហាប្រឈមនាពេលខាងមុខ។ យើងនឹង ខិតខំប្រឹងប្រែងនាំអតិថិជន និងភាគទុនិករបស់យើង ឆ្ពោះទៅរក អនាគតដ៏ភ្លឺស្វាងក្នុងគ្រាលំបាកនេះ។

គិតត្រឹម ឆ្នាំ ២០២០ គ្រឹះស្ថាន មីក្រូហិរញ្ញវត្ថុ ម៉ាក់ស៊ីម៉ា ភីអិលស៊ី មានបទពិសោធន៍២០ឆ្នាំ ក្នុងការផ្តល់សេវាកម្ម ហិរញ្ញវត្ថុដល់អតិថិជនរបស់ខ្លួន។ ពេញមួយឆ្នាំ២០២០ ម៉ាក់ស៊ីម៉ា បានរួបរួមគ្នាខិតខំប្រឹងប្រែងរបស់បុគ្គលិក និងគណៈគ្រប់គ្រង ដោយមានការគាំទ្រ ពីម្ចាស់ភាគហ៊ុន របស់យើង គឺក្រុមហ៊ុន Gojo & Company ,Inc. ដែលជាក្រុមហ៊ុនឈានមុខគេមួយក្នុងប្រទេសជប៉ុន ដើម្បីត្រៀមខ្លួន សម្រាប់ការប្រកួតប្រជែង ដ៏តឹងតែង ដោយប្រកាន់ខ្ជាប់នូវការច្នៃប្រឌិតខ្ពស់ ដោយរាប់បញ្ចូលទាំងធនធានមនុស្សនិង បច្ចេកវិទ្យាព័ត៌មាន ដើម្បីបម្រើ សេវាកម្មហិរញ្ញវត្ថុ ប្រកបដោយវិជ្ជាជីវៈភាពស្មោះត្រង់ ភាពជឿជាក់ ជាមួយចក្ខុវិស័យដ៏ដ៏ថ្លៃថ្លា។ យើងផ្តល់ជូននូវសេវាកម្មហិរញ្ញវត្ថុ ដែលមានគោលបំណងដើម្បី សម្រេចបាននូវវឌ្ឍនភាពសេដ្ឋកិច្ច និងសង្គមដោយផ្តល់ហិរញ្ញវត្ថុដែលមាន

តំលៃសមរម្យ ដល់ប្រជាជនក្រីក្រ និងអ្នកមានចំណូលទាបនៅតំបន់ជនបទ ដើម្បីលើកកម្ពស់ ជីវភាពរស់នៅ និងការសម្រេចគោរដៅអាជីវកម្ម របស់ពួកគេ។

ម៉ាកស៊ីម៉ា មានសាខាចំនួន១៣ ប្រតិបត្តិការចំនួន ៨ខេត្ត/ក្រុង គឺនៅខេត្តកណ្តាល ខេត្តកំពង់ស្ពឺ ភ្នំពេញខេត្តកំពត ខេត្តព្រៃវែង ខេត្តត្បូងឃ្មុំ ខេត្តកំពង់ចាម និងខេត្តតាកែវ។ បុគ្គលិកប្រកបដោយវិជ្ជាជីវៈរបស់យើងកំពុងផ្តល់ សេវាកម្មហិរញ្ញវត្ថុដ៏ល្អបំផុតតាមរយៈបណ្តាញសាខារបស់យើង។ នៅឆ្នាំ២០២១ យើង គ្រោងនឹងពង្រីកតំបន់ប្រតិបត្តិការ របស់ខ្លួន ដោយបន្ថែមសាខាថ្មី នៅក្នុងខេត្តមួយទៀតដើម្បីធ្វើឱ្យផលិតផល និងសេវាកម្មរបស់ខ្លួនចូលទៅក្នុងទីផ្សារថ្មី។ ទន្ទឹមនឹងនេះដែរ យើងក៏កំពុងប្រែក្លាយសេវាកម្មហិរញ្ញវត្ថុដែលមានស្រាប់ ឱ្យទៅជាសេវាកម្មហិរញ្ញវត្ថុតាម បែបឌីជីថល ដើម្បីបម្រើអតិថិជននៅក្នុងយុគសម័យឌីជីថលនេះ។ ម៉ាកស៊ីម៉ា បានបន្តផ្តល់នូវសេវាកម្មហិរញ្ញវត្ថុប្រកបដោយការទទួលខុសត្រូវ ដល់ប្រជាជនកម្ពុជានៅតាមតំបន់ជនបទ ប្រកបដោយក្រមសីលធម៌វិជ្ជាជីវៈ និងប្រកាន់ក្លាប់នូវគោលការណ៍ ការពារអតិថិជន។ គិតត្រឹមខែធ្នូ ឆ្នាំ២០២០ យើងមានអតិថិជនជាង ៨៣ ភាគរយ រស់នៅតំបន់ជនបទ ៩០ភាគរយនៃអ្នកខ្ចីជាស្ត្រី និង២៣ភាគរយអ្នកខ្ចី នៅក្នុងវិស័យកសិកម្មដែលមិនមានហានិភ័យដល់បរិស្ថាន។ ក្នុងចំណោមអតិថិជនទាំងអស់មានអតិថិជនជាង ៦០០ នាក់ បានទទួលប្រាក់កម្ចី ពីទឹកស្អាត និងអនាម័យ។

យុទ្ធសាស្ត្ររបស់ម៉ាកស៊ីម៉ា គឺការរួមបញ្ចូល ស្តង់ដារនៃការគ្រប់គ្រងការងារសង្គម ទៅក្នុងគោលនយោបាយ និងនីតិវិធីរបស់ស្ថាប័ន ការបណ្តុះបណ្តាល ការផ្តល់ផលិតផល និងសេវាកម្ម និងឧបករណ៍ ត្រួតពិនិត្យ សកម្មភាពសង្គម។ ដោយ គណៈគ្រប់គ្រងនិងក្រុមប្រឹក្សាភិបាល យល់ឃើញថា ស្ថាប័នទទួលបានជោគជ័យលុះត្រាតែអតិថិជនជោគជ័យ ដូចនេះយើងនៅតែបន្តផ្តោតលើសកម្មភាពសង្គម ដើម្បីឆ្លើយតប ទៅនឹងគុណតម្លៃស្នូល របស់ម៉ាកស៊ីម៉ា។ ម៉ាកស៊ីម៉ាមានចក្ខុវិស័យ ផ្តល់គុណតម្លៃ ទាំងផ្នែកសង្គម និងផ្នែកហិរញ្ញវត្ថុ។យើងនឹងបន្តផ្តល់ជូននូវផលិតផល និងសេវាកម្មហិរញ្ញវត្ថុប្រកបដោយ ការទទួលខុសត្រូវ ដើម្បីលើកកម្ពស់ ជីវភាពរបស់អតិថិជន។លើសពីនេះទៀតយើងនឹងត្រួតពិនិត្យតាមដានសកម្មភាពសង្គម ដោយ ប្រើ SPI4 និងគោលការណ៍ការពារអតិថិជន។ យើងជឿជាក់យ៉ាងមុតថាម៉ាកស៊ីម៉ាមានជំហរដ៏រឹងមាំក្នុងការនាំមកនូវគុណតម្លៃបន្ថែមទៀតដល់អតិថិជន វិនិយោគិន និងម្ចាស់ភាគហ៊ុន។

ជាចុងក្រោយតាំងនាមឱ្យគណៈគ្រប់គ្រង ខ្ញុំសូមថ្លែងអំណរគុណយ៉ាងជ្រាលជ្រៅ ចំពោះម្ចាស់ភាគហ៊ុន ប្រធានក្រុមប្រឹក្សាភិបាល ចំពោះភាពជាអ្នកដឹកនាំ ការគាំទ្រនិងការណែនាំ និងអ្នកពាក់ព័ន្ធទាំងអស់ រួមទាំងអតិថិជន អ្នកនិយោគ វិនិយោគិន ដៃគូធនាគារ និងហិរញ្ញវត្ថុ ទាំងក្នុងស្រុក និងក្រៅស្រុក ចំពោះការជឿទុកចិត្ត និងទំនុកចិត្តមកលើគ្រឹះស្ថាន ដោយគាំទ្រដល់ការរីកចម្រើន របស់យើងក្នុងរយៈពេលប៉ុន្មានឆ្នាំកន្លងមកនេះ។ សមិទ្ធផលទាំងអស់នេះ បានមកពីការយកចិត្តទុកដាក់ខ្ពស់ ក្នុងការបំពេញការងារ របស់បុគ្គលិកគ្រប់ជាន់ថ្នាក់ ជាពិសេសអតិថិជន ដៃគូ ព្រមទាំងអាជ្ញាធរពាក់ព័ន្ធគ្រប់លំដាប់ថ្នាក់ ដែលបានខិតខំប្រឹងប្រែងយ៉ាងខ្លាំង ក្នុងការគាំទ្រដល់ប្រតិបត្តិការរបស់ ម៉ាកស៊ីម៉ា។



ប្រធានគ្រប់គ្រង
អគ្គនាយក

ប្រវត្តិសំខាន់ៗរបស់គ្រឹះស្ថានមីក្រូហិរញ្ញវត្ថុ ម៉ាកស៊ីម៉ា ភីអិលស៊ី

- ២០០០ បង្កើតឡើងនៅ ខែមីនាឆ្នាំ ២០០០ ដោយការចូលរួមពីមិត្តភក្តិមួយក្រុម ដែលមានជំនាញ និងបទពិសោធន៍ក្នុងសេវាកម្ម ហិរញ្ញវត្ថុ។ ម៉ាកស៊ីម៉ា ផ្តល់ឥណទានដំបូងនៅថ្ងៃទី ០១ មិថុនា ឆ្នាំ ២០០០ នៅឃុំកោះដាច់ ស្រុកមុខកំពូល ខេត្តកណ្តាល។

- ២០០១ ម៉ាកស៊ីម៉ា ចុះបញ្ជីនៅក្រសួងមហាផ្ទៃជាអង្គការក្រៅរដ្ឋាភិបាលដែលមានឈ្មោះថា អង្គការម៉ាកស៊ីម៉ាដើម្បីអភិវឌ្ឍគ្រួសារ។

- ២០០២ ម៉ាកស៊ីម៉ាបានចុះបញ្ជីនៅ ធនាគារជាតិនៃកម្ពុជា និងទទួលបានអាជ្ញាប័ណ្ណជាប្រតិបត្តិករឥណទាន ជនបទ។ ក្នុងនាមជា ស្ថាប័នមីក្រូហិរញ្ញវត្ថុ ម៉ាកស៊ីម៉ា បានទាក់ទាញនូវដៃគូវិនិយោគជាច្រើន។

- ២០០៥ ម៉ាកស៊ីម៉ា បានចុះបញ្ជីនិងទទួលបានអាជ្ញាប័ណ្ណប្រកបអាជីវកម្មគ្រឹះស្ថានមីក្រូហិរញ្ញវត្ថុពី ធនាគារជាតិ នៃកម្ពុជា ដែលមាន ឈ្មោះជាផ្លូវការថា គ្រឹះស្ថាន ម៉ាកស៊ីម៉ា មីក្រូហិរញ្ញវត្ថុ។ ក្នុងរយៈពេលនេះ ម៉ាកស៊ីម៉ា បានកសាងភាពជាដៃគូជាមួយអង្គការ និងស្ថាប័នមួយចំនួនដូចជា ធនាគារអភិវឌ្ឍន៍ជនបទ (Rural Development Bank), Appui au Développement Auto- nome (ADA) នៅប្រទេសលុចហ្សំបួរ Consorzio ETIMOS នៅប្រទេសអ៊ីតាលី និងស្ថាប័នផ្សេងទៀត។

- ២០០៦ ម៉ាកស៊ីម៉ាបានបង្កើតអត្ថប្រយោជន៍បន្ថែមសម្រាប់បុគ្គលិករួមមាន មូលនិធិសោធននិវត្តន៍ បុគ្គលិក និងការធានារ៉ាប់រងលើ សុខភាព និងគ្រោះថ្នាក់។

- ២០០៧ ម៉ាកស៊ីម៉ា ក្លាយជាដៃគូរបស់ អង្គការ Kiva Microfund មានមូលដ្ឋាននៅសហរដ្ឋអាមេរិក

- ២០០៨ នៅក្នុងខែមិថុនា ឆ្នាំ២០០៨ ម៉ាកស៊ីម៉ា ទទួលបានអាជ្ញាប័ណ្ណប្រកបអាជីវកម្ម គ្រឹះស្ថានមីក្រូហិរញ្ញវត្ថុ អចិន្ត្រៃយ៍ពីធនាគារ ជាតិនៃកម្ពុជា។ ក្នុងខែសីហា ម៉ាកស៊ីម៉ា បានបើកសាខាប្រតិបត្តិការទី២ នៅស្រុកកៀនស្វាយ ខេត្តកណ្តាល។

- ២០០៩ ម៉ាកស៊ីម៉ា ទទួលបានវិញ្ញាបនបត្រតម្លាភាពលើការគណនាអត្រាការប្រាក់ចំពោះអតិថិជនពី អង្គការ Microfinance Trans- parency Organization និងទទួលបានរង្វាន់ ស្តីពីសន្ទស្សន៍សង្គម ពីអង្គការ CGAP។

- ២០១២ ម៉ាកស៊ីម៉ាបានបម្លែងខ្លួនពីក្រុមហ៊ុនឯកជនទទួលខុសត្រូវមានកម្រិតទៅជាក្រុមហ៊ុនមហាជនទទួលខុសត្រូវមានកម្រិតដែល មានឈ្មោះថា ម៉ាកស៊ីម៉ា មីក្រូហិរញ្ញវត្ថុ ភីអិលស៊ី។

- ២០១៤ ក្រុមហ៊ុន Gojo & Company, Inc. បានចូលរួមជាភាគទុនិក

- ២០១៥ ម៉ាកស៊ីម៉ា បានកែប្រែឈ្មោះ ជាផ្លូវការថា គ្រឹះស្ថានមីក្រូហិរញ្ញវត្ថុ ម៉ាកស៊ីម៉ា ភីអិលស៊ី

- ២០១៦ នាឆ្នាំ២០១៦ ម៉ាកស៊ីម៉ា បានបង្កើនឱ្យមានការចងចាំលើម៉ាកសញ្ញាតាមរយៈការផ្លាស់ប្តូរការរចនាលើរូបសញ្ញាថ្មី។ នាឆ្នាំនេះ ផងដែរ ក្រុមហ៊ុន Gojo & Company, Inc. បានសម្រេចធ្វើការផ្លាស់ប្តូរ ពីឥណទានទៅជាដើមទុនរបស់ ម៉ាកស៊ីម៉ា ដែល សំណើនេះទទួលបានការអនុម័តពីធនាគារជាតិនៃកម្ពុជា ក្នុងខែធ្នូ ឆ្នាំ២០១៦។

- ២០១៧ ទទួលបានមូលនិធិពី Chaillese Finance Co., Ltd. ។ ឆ្នាំ ២០១៧ ជាឆ្នាំដែលសំខាន់ ដោយសារតែគ្រឹះស្ថានមីក្រូហិរញ្ញវត្ថុ ម៉ាកស៊ីម៉ា ភីអិលស៊ី បានទទួលការគាំទ្រពីអ្នកផ្តល់ហិរញ្ញប្បទាន ដែលធ្វើស្ថាប័នមានលទ្ធភាពក្នុងការពង្រីកអាជីវកម្មទៅជិត អតិថិជន។ គ្រឹះស្ថានមីក្រូហិរញ្ញវត្ថុ ម៉ាកស៊ីម៉ា ភីអិលស៊ី ត្រូវបានជ្រើសរើសឱ្យចូលរួមក្នុង គម្រោងសម្លេងអតិថិជន របស់ ស្ថាប័ន MIX ។

- ២០១៨ គ្រឹះស្ថានមីក្រូហិរញ្ញវត្ថុ ម៉ាកស៊ីម៉ា បានធ្វើការវិនិយោគលើប្រព័ន្ធថ្មី “Morakot VB” អនុវត្តតាមប្រកាសរបស់ធនាគារជាតិនៃកម្ពុជា ដើម្បីលើកកម្ពស់ប្រាក់រៀលខ្មែរ

- ២០១៩ គ្រឹះស្ថានមីក្រូហិរញ្ញវត្ថុ ម៉ាកស៊ីម៉ា បានទទួលវិញ្ញាបនបត្រការពារអតិថិជន នៅ ខែកក្កដា ឆ្នាំ២០១៩ ពី Smart Campaign។



ដៃគូរបស់ម៉ាកស៊ីម៉ា



Luxembourg Microfinance and Development Fund



អំពីអាជីវកម្ម

ម៉ាកស៊ីម៉ា ផ្តល់សេវាកម្មមីក្រូហិរញ្ញវត្ថុ ប្រកបដោយគុណភាព ខ្ពស់ផ្តោតទៅលើ ការផ្តល់ជូនប្រជាពលរដ្ឋ រស់នៅតំបន់ជនបទជា ឯកត្តជន ក្រុមធានា សហគ្រាសខ្នាតតូច ជូនអ្នកមានប្រាក់ចំណូលទាប ដើម្បីធ្វើឱ្យប្រសើរឡើងនូវជីវភាព និងសម្រេចគោលដៅអាជីវកម្ម របស់ពួកគេ។ ផលិតផលឥណទាន នាពេលបច្ចុប្បន្ន រួមមាន ឥណទានឯកត្តជន ឥណទានក្រុម និងឥណទានសហគ្រាសខ្នាតតូច។

ការគ្របដណ្តប់នៃសេវាកម្ម

ក្នុងឆ្នាំ ២០២០ គ្រឹះស្ថានមីក្រូហិរញ្ញវត្ថុ ម៉ាកស៊ីម៉ា កំពុងបន្តប្រតិបត្តិការនៅសាខាចំនួន ១៣ ស្ថិតក្នុង ៨ ខេត្ត ៣៨ ស្រុក ២០៣ ឃុំ និង ៩៥៧ ភូមិ។ តារាងខាងក្រោមបញ្ជាក់ពីចំនួន សាខា ខេត្ត ស្រុក ឃុំ និងភូមិ ដែលស្ថិតក្នុងតំបន់ប្រតិបត្តិការរបស់ គ្រឹះស្ថានមីក្រូ ហិរញ្ញវត្ថុ ម៉ាកស៊ីម៉ា ក៏ដូចជា ក៏អិលស៊ី។

ចំនួន	២០១៩	២០២០	កំណើន	% នៃការផ្លាស់ប្តូរ
សាខា	១៤	១៣	-១	-៧%
ខេត្តប្រតិបត្តិការ	៨	៨	០	០%
ខេត្តប្រតិបត្តិការ	៨	៨	០	០%
ស្រុកប្រតិបត្តិការ	៤៥	៣៨	-៧	-១៦%
ឃុំប្រតិបត្តិការ	២៥២	២០៣	-៤៩	-១៩%
ភូមិប្រតិបត្តិការ	១.៣០០	៩៥៧	-៣៤៣	-២៦%

លទ្ធផលឥណទាន

នាឆ្នាំ ២០២០ ផលបំណុលឥណទានរបស់គ្រឹះស្ថានមីក្រូហិរញ្ញវត្ថុ ម៉ាកស៊ីម៉ា ភីអិលស៊ី មាន ២០.៩៩៧.៦៤៩ ដុល្លារអាមេរិក ស្មើនឹងធ្លាក់ចុះ ២% ធៀបនឹងផលបំណុលឥណទានកាលពីឆ្នាំ ២០១៩។ ចំនួនឥណទានធ្លាក់ចុះ ៧% ដោយចុះពី ៧.២៧៧ ក្នុងឆ្នាំ២០១៩ មកត្រឹម ៦.៧៧៩ ក្នុងឆ្នាំ២០២០។

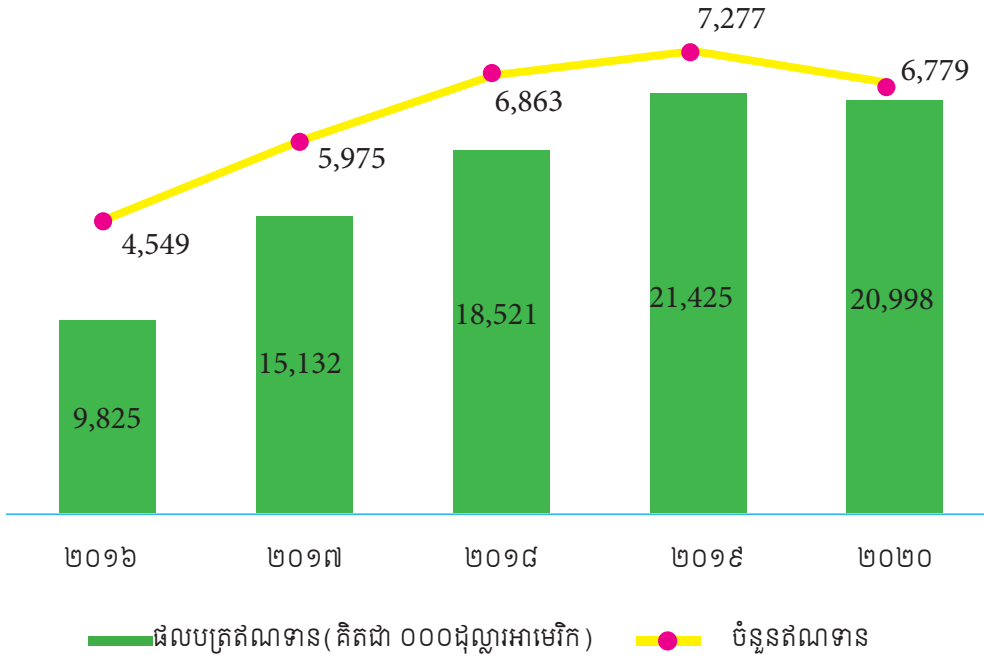

ម៉ាកស៊ីម៉ា បានបញ្ចេញឥណទានចំនួន ១៣.៨០៣.១១៨ ដុល្លារអាមេរិក នាឆ្នាំ ២០២០ និងមានចំនួនឥណទាន ៤.២២៥ ។ ទំហំឥណទានបញ្ចេញជាមធ្យមមានចំនួន ៣.២៦៧ ដុល្លារអាមេរិក។

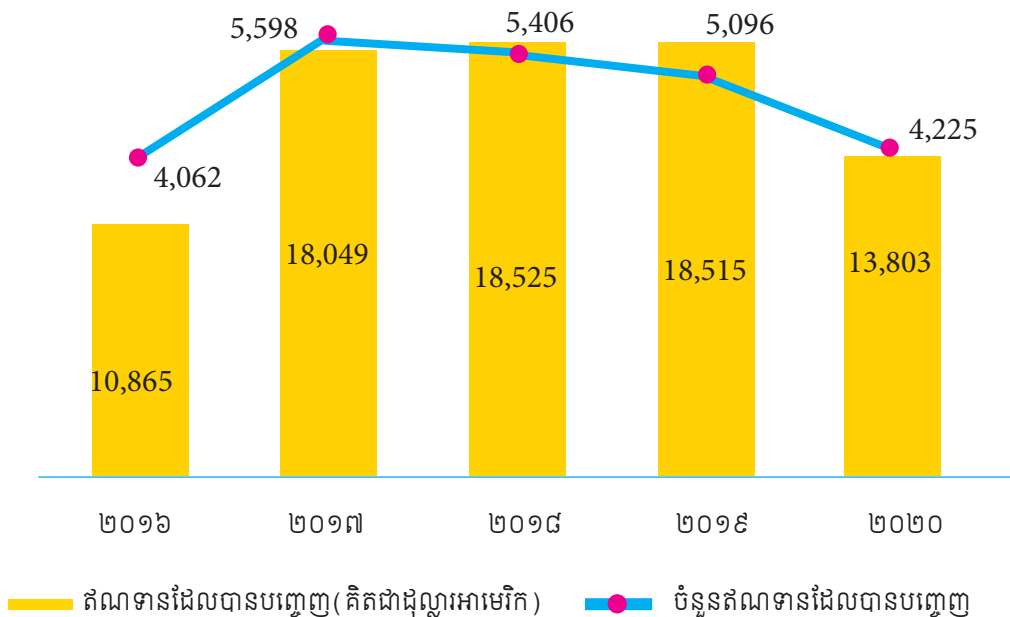

ផលបត្រឥណទានប្រចាំត្រីមាស និងហានិភ័យសំរៀតឥណទាន

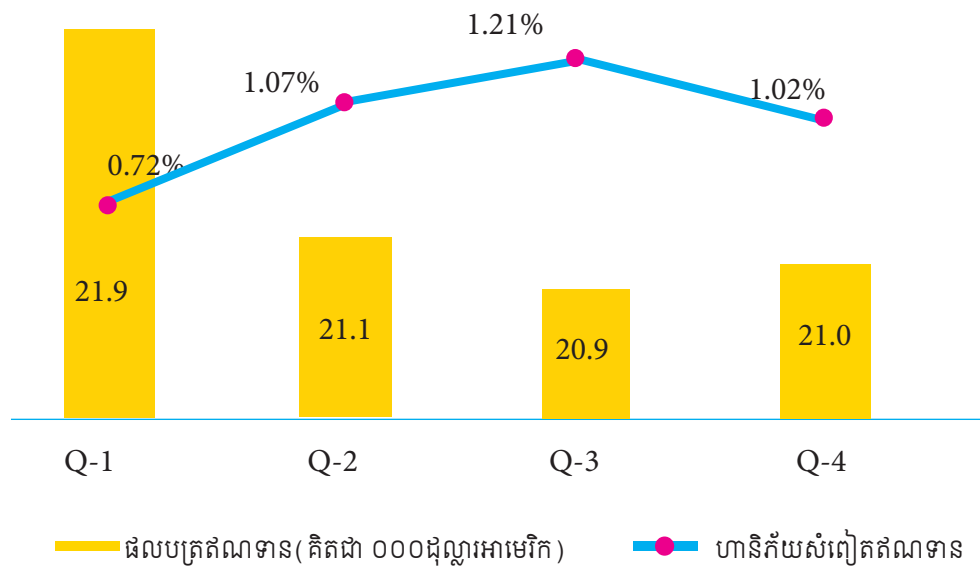

ហានិភ័យសំរៀតឥណទានក្នុងឆ្នាំ២០២០ គឺ ១.០២% មានការកើនឡើងចំនួន ០.៤៥% ធៀបនឹងឆ្នាំ២០១៩

ហានិភ័យសំរៀតឥណទាន និងការលុបបំណុលចេញពីបញ្ជី

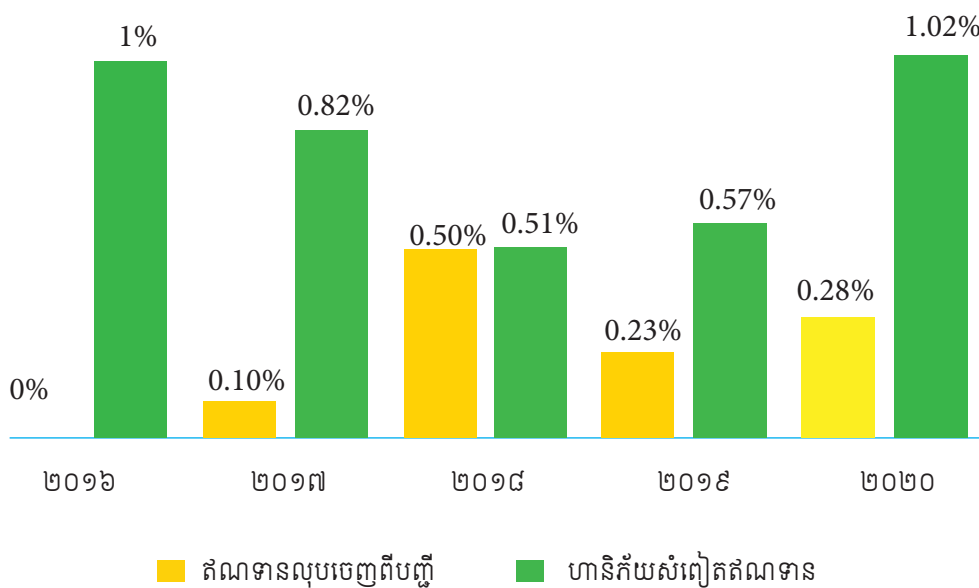

ការបែងចែកឥណទានតាមប្រភេទ

ឥណទានរបស់ ម៉ាកស៊ីម៉ា ត្រូវបានប្រើប្រាស់ សម្រាប់វិស័យផ្សេងៗគ្នាជាច្រើន។ វិស័យដែលទទួលបានឥណទានយកទៅប្រើប្រាស់ច្រើនជាងគេ គឺ សំណង់ ៣៦,៣% កសិកម្ម ១៨,៥% វិស័យពាណិជ្ជកម្ម ១៦,៧% វិស័យដឹកជញ្ជូន ៨,៦% សេវាកម្ម ៧,១% អាជីវកម្មគ្រួសារ ១,៩% និង សកម្មភាពផ្សេងៗ ១០,៩%។

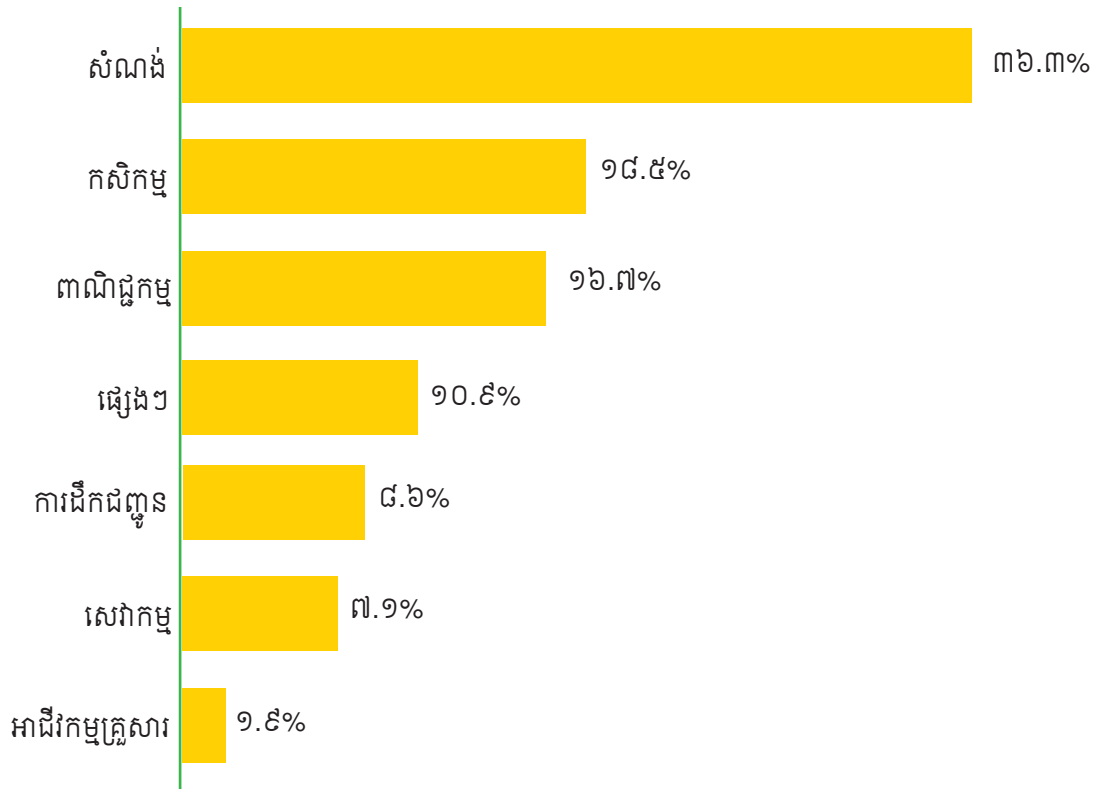

អភិបាលកិច្ច

របេណាសម្ព័ន្ធក្រុមក្រុម

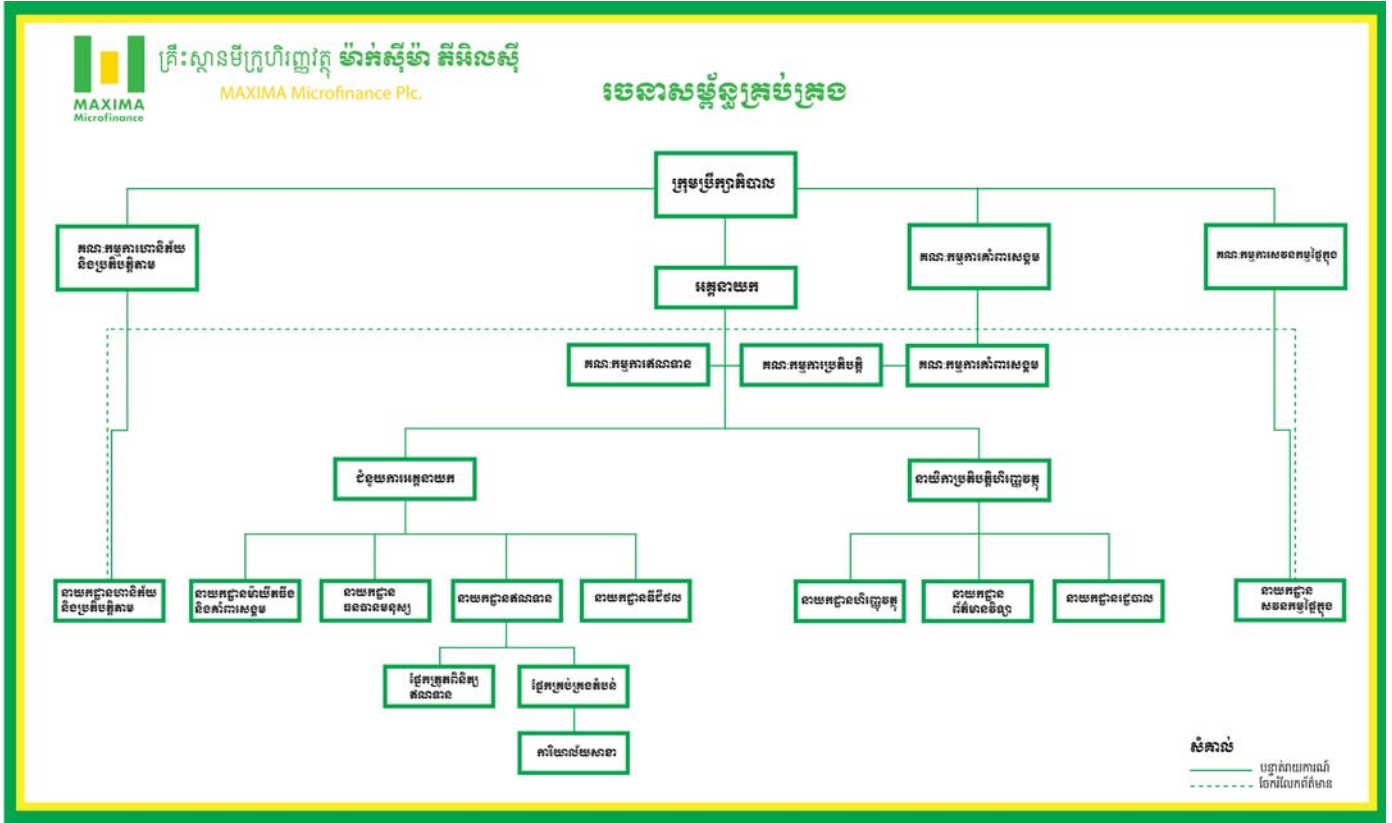

ភាគទុនិក

គិតត្រឹមខែធ្នូ ឆ្នាំ២០២០ ភាគទុនិករបស់គ្រឹះស្ថាន មីក្រូហិរញ្ញវត្ថុ ម៉ាក់ស៊ីម៉ា ភីអិលស៊ី រួមមាន

ភាគទុនិក	ចំនួនភាគហ៊ុន	តម្លៃ (គិតជាដុល្លារ)	ភាគរយ
ភាគរយ	314,029	3,140,290	61.63%
Gojo & Company, Inc.	៣១៤.០២៩	៣.១៤០.២៩០	៦១,៦៣%
លោក អន ប៊ុនហាក់	១០០.០០០	១.០០០.០០០	១៩,៦៣%
លោកស្រី ស្រេង ស៊ីវឆេង	៤៣.០០០	៤៣០.០០០	៨,៤៤%
លោកស្រី សារុន វិធីវត្ត	៤២.០០០	៤២០.០០០	៨,២៤%
លោកជេត ច័ន្ទប្រសើរ	៥.៥០០	៥៥.០០០	១,០៨%
លោក ប៉ា ប៉ុណ្ណារិទ្ធី	៤.៣៨៥	៤៣.៨៥០	០,៨៦%
លោក ប៉ា ប៉ុណ្ណារិទ្ធី តំណាងបុគ្គលិក	៦១៥	៦.១៥០	០,១២%
សរុប	៥០៩.៥២៩	៥.០៩៥.២៩០	១០០%

ព័ត៌មានអំពីភាគទុនិក

Gojo & Company, Inc.

Gojo & Company, Inc.

ក្រុមហ៊ុន Gojo គឺជាអ្នកជំរុញឲ្យមានបរិយាប័ន្នហិរញ្ញវត្ថុ ដើម្បីបំពេញតម្រូវការសហគមន៍ តាមរយៈការវិនិយោគ និងធ្វើជាដៃគូជាមួយអ្នកផ្តល់សេវាហិរញ្ញវត្ថុនៅជុំវិញពិភពលោក។ ក្រុមហ៊ុននេះមានទីស្នាក់ការកណ្តាលនៅទីក្រុងតូក្យូ ហើយមានក្រុមហ៊ុនដៃគូនៅប្រទេសកម្ពុជា ស្រីលង្កា មីយ៉ាន់ម៉ា និងឥណ្ឌា។ ក្រុមហ៊ុន Gojo ចង់បង្កើតពិភពលោកមួយដែលមនុស្សគ្រប់គ្នាអាចកែប្រែ និងកំណត់ជោគវាសនារបស់ពួកគេ។ បេសកកម្មរបស់ក្រុមហ៊ុន Gojo គឺដើម្បីពង្រីកវិសាលភាពសេវាហិរញ្ញវត្ថុដល់ប្រជាជននៅក្នុងប្រទេសកំពុងអភិវឌ្ឍន៍ ហើយមានគោលបំណងដើម្បីឈានទៅបម្រើដល់ប្រជាជនជាង ១០០លាននាក់ នៅក្នុងប្រទេសចំនួន ៥០ ឬច្រើនជាងនេះនៅចុងឆ្នាំ២០៣០។



Dr. An Bunhak

លោកបណ្ឌិត អន ប៊ុនហាក់ បានចូលរួមជាភាគទុនិកជាមួយ ម៉ាកស៊ីម៉ា ចាប់តាំងពីឆ្នាំ ២០០០។ លោកបណ្ឌិត អន ប៊ុនហាក់ ទទួលបានសញ្ញាបត្របណ្ឌិតគ្រប់គ្រងធុរកិច្ច (DBA) ពីសាកលវិទ្យាល័យ Preston University នៅសហរដ្ឋអាមេរិក ក្នុងឆ្នាំ២០០៩។ លោក បណ្ឌិត អន ប៊ុនហាក់ បានទទួលបរិញ្ញាបត្រជាន់ខ្ពស់ ផ្នែកធនាគារ និងហិរញ្ញវត្ថុ ពីសាកលវិទ្យាល័យនៃស៊ុន ប្រទេសកម្ពុជា និងពីសាកលវិទ្យាល័យ Ateneo De Zamboanga ប្រទេសហ្វីលីពីន នៅក្នុងឆ្នាំ២០០៣។ នៅក្នុងឆ្នាំ១៩៩៥ លោកបណ្ឌិត អន ប៊ុនហាក់ បានទទួលបរិញ្ញាបត្រគ្រប់គ្រងធុរកិច្ច(BBA) ពីសាកលវិទ្យាល័យពាណិជ្ជសាស្ត្រ នៅក្នុងប្រទេស កម្ពុជា។ លោកបណ្ឌិត អន ប៊ុនហាក់ អាចប្រើប្រាស់ ភាសាអង់គ្លេស ភាសាថៃ និងភាសាខ្មែរ បានយ៉ាងស្ទាត់ជំនាញ។



Ms. Sreng Sivechheng

លោកស្រី ស្រេង ស៊ីវឆេង បានចូលរួមជាភាគទុនិកជាមួយម៉ាកស៊ីម៉ាដែលបានចាប់ផ្តើមដំណើរការនៅក្នុងឆ្នាំ២០០០។ លោកស្រី បានបញ្ចប់ថ្នាក់បរិញ្ញាបត្រជាន់ខ្ពស់លើជំនាញគ្រប់គ្រងហិរញ្ញវត្ថុ នៅសាកលវិទ្យាល័យ ភូមិន្ទនីតិសាស្ត្រ និងវិទ្យាសាស្ត្រសេដ្ឋកិច្ច នៅរាជធានីភ្នំពេញ នាឆ្នាំ២០១៦។ នៅឆ្នាំ២០០១ លោកស្រី ទទួលបាន បរិញ្ញាបត្រពាណិជ្ជសាស្ត្រ ផ្នែកគ្រប់គ្រង ពីវិទ្យាស្ថានជាតិគ្រប់គ្រង។ លោកស្រី ស៊ីវឆេង អាចប្រើប្រាស់ ភាសាខ្មែរ ភាសាអង់គ្លេស និងភាសាថៃ បានយ៉ាងល្អ។



Mr. Chet Chanprasoeur

លោក ជេត ច័ន្ទប្រសើរ បានចូលរួមជាភាគទុនិកជាមួយ ម៉ាកស៊ីម៉ា នៅក្នុងខែធ្នូ ឆ្នាំ ២០០០។ លោក ប្រសើរ បានទទួលបរិញ្ញាបត្រ ជាន់ខ្ពស់ផ្នែកច្បាប់នៅសាកលវិទ្យាល័យ ហៀលប្រាយនៅក្នុងឆ្នាំ២០១០។ នៅក្នុងឆ្នាំ១៩៩៥ លោក ប្រសើរ ទទួលបានបរិញ្ញាបត្រ គ្រប់គ្រងពាណិជ្ជកម្មពីមហាវិទ្យាល័យពាណិជ្ជសាស្ត្រ នៅក្នុងប្រទេសកម្ពុជា។



Mr. Pa Ponnak Rithy

លោក ប៉ា ប៊ុណ្ណារិទ្ធី បានចូលរួមជាភាគទុនិកជាមួយម៉ាកស៊ីម៉ានៅក្នុងខែធ្នូឆ្នាំ២០០០។ លោក ប៊ុណ្ណារិទ្ធី ទទួលបានបរិញ្ញាបត្រគណនេយ្យ-ហិរញ្ញវត្ថុ និងធនាគារនៅក្នុងឆ្នាំ១៩៨៦ នៅក្នុងប្រទេសកម្ពុជា។ លោក ប៉ា ប៊ុណ្ណារិទ្ធី អាចប្រើប្រាស់ភាសាខ្មែរ និងភាសាអង់គ្លេស បានយ៉ាងល្អ។



Ms. Sarun Vithourat

លោកស្រី សារុន វិធីវត្ត បានចូលរួមវិនិយោគជាមួយ ម៉ាកស៊ីម៉ា នៅក្នុងឆ្នាំ២០១២។ លោកស្រី វិធីវត្ត បានទទួលសញ្ញាបត្រលើជំនាញ ទីផ្សារ និងធនាគារ ពី សាកលវិទ្យាល័យ Rene Descartes នៅទីក្រុងប៉ារីស ប្រទេសបារាំង ក្នុងឆ្នាំ២០០៧។ លោកស្រី វិធីវត្ត មានបទពិសោធន៍ការងារ ក្នុងវិស័យធនាគារ ទាំងនៅក្នុងប្រទេសបារាំង និងនៅក្នុងប្រទេស កម្ពុជា។ លោកស្រីបានធ្វើការបណ្តាក់ទុនជាច្រើនក្នុងវិស័យពាណិជ្ជកម្មនៅប្រទេសកម្ពុជា ជាពិសេសខាងផ្នែក គ្រឿងសំអាង និងការថែរក្សាសម្ផស្ស វិស័យសុខាភិបាល និងវិស័យ ម៉ាស៊ីនកិនស្រូវ ចាប់តាំងពីឆ្នាំ២០០៩។

ក្រុមប្រឹក្សាភិបាល

ក្រុមប្រឹក្សាភិបាលនៃគ្រឹះស្ថានមីក្រូហិរញ្ញវត្ថុ ម៉ាកស៊ីម៉ា មានសមាជិកចំនួន ៨រូប។ ក្រុមប្រឹក្សាភិបាល មានចំណេះដឹង និងជំនាញ ទាក់ ទង នឹង ការវិភាគឥណទាន សវនកម្ម ហិរញ្ញវត្ថុ ប្រតិបត្តិការ និងការគ្រប់គ្រង ធនធានមនុស្ស។ ជាពិសេស ក្រុមប្រឹក្សាភិបាល មាន ប ទ ពិសោធន៍ ទាក់ទងនឹងវិស័យមីក្រូហិរញ្ញវត្ថុ និងធនាគារ ដែលជាធនធាន ដ៏សំខាន់សម្រាប់ គ្រឹះស្ថានមីក្រូហិរញ្ញវត្ថុ ម៉ាកស៊ីម៉ា ក៏អិលស៊ី។ នាថ្ងៃ ៣១ ខែ ធ្នូ ឆ្នាំ២០១៩ ក្រុមប្រឹក្សាភិបាលរួមមាន៖

លោកបណ្ឌិត អន ប៊ុនហាក់

ប្រធានក្រុមប្រឹក្សាភិបាល

លោក បណ្ឌិត អន ប៊ុនហាក់ ជាប្រធានក្រុមប្រឹក្សាភិបាល និងជាសមាជិក ស្ថាបនិក នៃគ្រឹះស្ថានមីក្រូហិរញ្ញវត្ថុ ម៉ាកស៊ីម៉ា ក៏អិលស៊ី។ លោក ត្រូវបានតែងតាំងជា ប្រធានក្រុមប្រឹក្សា ភិបាលនាបំណាច់ឆ្នាំ២០១១។ មុនពេលបម្រើការងារនៅ គ្រឹះស្ថានមីក្រូហិរញ្ញវត្ថុ ម៉ាកស៊ីម៉ា លោកបណ្ឌិត ប៊ុនហាក់ បម្រើការងារជានាយកប្រតិបត្តិហិរញ្ញវត្ថុ នៅធនាគារពាណិជ្ជ ប៉ាស៊ីហ្វិក (1995-2000)។ លោកបណ្ឌិត អន ប៊ុនហាក់ ទទួលបាន សញ្ញាបត្រ បណ្ឌិតគ្រប់គ្រងធុរកិច្ច (DBA) ផ្នែកគ្រប់គ្រង ពីសាកលវិទ្យាល័យ Preston University នៅសហរដ្ឋអាមេរិក ក្នុងឆ្នាំ២០០៩។ លោកបណ្ឌិត ប៊ុនហាក់ បានទទួល បរិញ្ញាបត្រជាន់ ខ្ពស់ផ្នែកធនាគារ និងហិរញ្ញវត្ថុ ពីសាកលវិទ្យាល័យ ន័រតុន ប្រទេសកម្ពុជា និងពីសាកល វិទ្យាល័យ Ateneo De Zambanga ប្រទេស ហ្វីលីពីន នៅក្នុងឆ្នាំ២០០៣។ នៅក្នុង ឆ្នាំ១៩៩៥ លោកបណ្ឌិត អន ប៊ុនហាក់បានទទួលប រិញ្ញាបត្រគ្រប់គ្រង ធុរកិច្ច(BBA) ពីមហាវិទ្យាល័យពាណិជ្ជសាស្ត្រ នៅក្នុងប្រទេសកម្ពុជា។



លោកបណ្ឌិត អន ប៊ុនហាក់
ប្រធានក្រុមប្រឹក្សាភិបាល

លោក Taejun Shin, តំណាងក្រុមហ៊ុន Gojo & Company, Inc.

អភិបាល

លោក Taejun Shin ជាស្ថាបនិក និងជាអគ្គនាយកនៃក្រុមហ៊ុន Gojo & Company, Inc., ដែលជាភាគទុនិ កចម្បងរបស់ ម៉ាកស៊ីម៉ា។ បន្ទាប់ពីបញ្ចប់ការសិក្សាពី សាកលវិទ្យាល័យ Korea និងសាកលវិទ្យាល័យ Waseda លើជំនាញ គ្រប់គ្រងហិរញ្ញវត្ថុ លោក Taejun បានចា ប់ផ្តើមអាជីពរបស់ខ្លួននៅក្រុមហ៊ុន Morgan Stanley បន្ទាប់មកបម្រើការងារនៅក្រុមហ៊ុន Unison Capital។ ខណៈពេលបម្រើការងារ ក្នុងវិស័យហិរញ្ញវត្ថុ លោក Taejun បានបង្កើត អង្គការ Living in Peace ក្នុងឆ្នាំ២០០៧ និងបង្កើតមូលនិធិវិនិយោគ លើវិស័យមីក្រូហិរញ្ញវត្ថុ ជាលើកដំបូង ក្នុងប្រវត្តិសាស្ត្រវិនិយោគរបស់ប្រទេស ជប៉ុន នាឆ្នាំ២០០៩។ លោក Taejun បានសហការបង្កើត ក្រុមហ៊ុន Gojo នៅឆ្នាំ២០១៤ ហើយបានដឹកនាំក្រុមហ៊ុនទទួលបានការ រីកចម្រើន ជាបន្តបន្ទាប់ រហូតបច្ចុប្បន្ន លោក បានក្លាយជាអគ្គនាយកក្រុមហ៊ុន។ លោកគឺជា Young Global Leader នៃវេទិកាសេដ្ឋកិច្ចពិភពលោក និងជាសមាជិកស្ថាបនិកវ័យក្មេងនៃ Endeavor Japan ។ លោក ត្រូវបាន ទស្សនាវដ្តី Harvard Business Review របស់ប្រទេសជប៉ុន ជ្រើសរើសជាអគ្គនាយកឆ្នើមទាំង ២០ ដែលមានអាយុតិចជាង ៤០ឆ្នាំ។ លោកបានអ្នកនិពន្ធ សៀវភៅ ចំនួន ៩ក្បាល លោកក៏ជាភ្នាក់ងារអត្តពលិករត់ចម្ងាយ ដែលបានបញ្ចប់ ចម្ងាយផ្លូវ ១.៦៤៨ គីឡូម៉ែត្រ និងជាភ្នាក់ងារ ការវាតេខ្សែក្រវាត់ខ្មៅផងដែរ។ លោក Taejun អាចប្រើ ប្រាស់ភាសា ជប៉ុន កូរ៉េ និងអង់គ្លេស បានយ៉ាងស្ទាត់ជំនាញ។



លោក Taejun Shin
អភិបាល

លោក Sanjay Gandhi

អភិបាល

លោក Sanjay Gandhi ជាសហស្ថាបនិក និងជា នាយកប្រតិបត្តិនិយោគ នៃ ក្រុមហ៊ុន Gojo & Company, Inc., ។ ដោយមានលក្ខខណ្ឌគ្រប់គ្រាន់ក្លាយជា គណនេយ្យករជំនាញ នៅប្រទេសឥណ្ឌា លោក Sanjay បានចាប់ផ្តើម អាជីពរបស់គាត់ក្នុងឆ្នាំ១៩៩១ ជាមួយ AF Ferguson ជាក្រុមហ៊ុនសវនកម្ម ដែលមានអាយុកាលចំណាស់ជាងគេនៅក្នុងប្រទេសឥណ្ឌា (ជាដៃគូរបស់ Deloitte ប្រទេសឥណ្ឌា) ។ បន្ទាប់មក លោក បានចូលប្រ ឡូកក្នុង វិស័យហិរញ្ញវត្ថុ និងធនាគារជាមួយ ក្រុមហ៊ុនដ៏ធំមួយ នៅក្នុងប្រទេសឥណ្ឌា អស់រយៈពេល ៨ឆ្នាំ។ ចាប់តាំងឆ្នាំ២០០៣ មក លោក Sanjay បានធ្វើការនៅក្នុងវិស័យមីក្រូហិរញ្ញវត្ថុហើយ ក្លាយជាអ្នកជំនាញខាងវិស័យនេះ។លោក S anjay មានបទពិសោធន៍លើការធ្វើចំណាត់ ថ្នាក់ស្ថាប័ន មីក្រូហិរញ្ញវត្ថុជិត ១៥០ គ្រឹះស្ថាន នៅក្នុង ២៥ ប្រទេស ទូទាំងអាស៊ី អាហ្វ្រិក និង អឺរ៉ុបខាងកើត ជាមួយក្រុមហ៊ុន Planet Rating និងM-CRIL។ នៅ M-CRIL លោកដឹកនាំ ក្រុមការងារចំណាត់ ថ្នាក់ ក្នុងមុខតំណែងជា នាយក។ លោក ជាវគ្គិនបង្រៀនខាងផ្នែកវិភាគ លើឥណទាន និងការធ្វើចំណាត់ថ្នាក់ ជាច្រើនកន្លែងជុំវិញពិភពលោក។ លោក ក៏ធ្លាប់បង្កើត សិក្ខាសាលាជាច្រើន ខាងផ្នែកគ្រប់គ្រងហានិភ័យ ដល់បុគ្គលិក នៅក្នុងគ្រឹះស្ថានមួយចំនួន នៅក្នុងប្រទេសកម្ពុជា។ ជាមួយនិង បទពិសោធន៍ជាង ២៦ឆ្នាំ ក្នុងផ្នែកសវនកម្មសាជីវកម្ម ធនាគារ និងការធ្វើការជាមួយស្ថាប័នមីក្រូហិរញ្ញវត្ថុ បានជួយឱ្យ លោក Sanjay រៀបចំនូវ ការងាររបស់លោកយ៉ាងប្រសើរ។ លោក Sanjay ដឹកនាំក្នុងការវាយតម្លៃ គ្រឹះស្ថាន និងផ្តល់ ផ្តើមកែលម្អប្រតិបត្តិការសម្រាប់ គ្រឹះស្ថានមីក្រូហិរញ្ញវត្ថុ ដែលជាដៃគូ។ ក្នុងតួនាទីជាសមាជិក ក្រុមប្រឹក្សាភិបាល គ្រឹះស្ថាន មីក្រូហិរញ្ញវត្ថុ ម៉ាកស៊ីម៉ា លោកជា សមាជិកនៃ គណៈ កម្មការ ហានិភ័យ និងគណៈកម្មការសវនកម្មផ្ទៃក្នុង។



លោក Sanjay Gandhi
អភិបាល

លោកស្រី Praachi Gandhi

អភិបាល

លោកស្រី Praachi Gandhi គឺជាអ្នកជំនាញខាងសង្គមវិទ្យា ជាអតីត សាស្ត្រាចារ្យ និងជាគ្រូ បណ្តុះបណ្តាលជំនាញមកពីសាលាសេដ្ឋកិច្ចដេលី នៃសាកលវិទ្យាល័យដេលីប្រទេសឥណ្ឌា។ លោកស្រីក៏ជា "សវនករឯករាជ្យផ្នែក SPI4 ដែលទទួលស្គាល់ដោយស្ថាប័ន CERISE ដោយ បម្រើការងារផ្នែកគ្រប់គ្រងការងារសង្គម (SPM) និងគោលការណ៍ការពារអតិថិជន (CPP) ក្នុង ស្ថាប័នមីក្រូហិរញ្ញវត្ថុ (MFI) នៅជុំវិញពិភពលោក។ ក្នុងនាមជាអ្នកជំនាញសង្គមវិទ្យា និងជាស្ត្រីម្នាក់ ដែលបានធ្វើការនៅកម្រិតមូលដ្ឋានអស់រយៈពេលជាច្រើនឆ្នាំ លោកស្រី យល់ច្បាស់ពីតម្រូវការរបស់អតិថិជន មីក្រូហិរញ្ញវត្ថុ ជាពិសេសអតិថិជនជាស្ត្រី ដើម្បីរក្សាការ គោរព សេចក្តីថ្លៃថ្នូរ និងព័ត៌មានសម្ងាត់របស់អតិថិជន តាមរយៈទំនាក់ទំនង ប្រកបដោយតម្លា ភាព ទំនុកចិត្ត និងការទទួលខុសត្រូវ។ លោកស្រី ធ្លាប់ជាអ្នកជំនាញស្រាវជ្រាវ ជាមួយអង្គការ ក្រៅ រដ្ឋាភិបាលជាច្រើន ហើយបានធ្វើការលើ គម្រោងអន្តរជាតិជាច្រើនដូចជា សាកល វិទ្យាល័យ John's Hopkins សហរដ្ឋអាមេរិក, មូលនិធិ MacArthur និងផ្សេងៗទៀត។ លោកស្រី គឺជាមនុស្សមានសមត្ថភាពពិសេស ក្នុងការផ្សារភ្ជាប់យ៉ាងល្អជាមួយមនុស្សមក ពីគ្រប់មជ្ឈដ្ឋាន និងគ្រប់វ័យ។ លោកស្រី ជាប្រធានផ្នែកគ្រប់គ្រងការងារសង្គម ដោយប្រើបទ ពិសោធន៍របស់លោកស្រី ដើម្បីធ្វើឱ្យប្រាកដថា គ្រឹះស្ថានហិរញ្ញវត្ថុ ដែលជាដៃគូរបស់ Gojo មានការទទួលខុសត្រូវលើការងារសង្គម។ ដោយមានការណែនាំ និងការគាំទ្រយ៉ាងពេញទំហឹង របស់លោកស្រី ម៉ាកស៊ីម៉ា បានទទួលវិញ្ញាបនបត្រការពារអតិថិជនពី Smart Campaign ក្នុងឆ្នាំ២០១៩ ។ ម៉ាកស៊ីម៉ា មានមោទនភាពដែលមានលោកស្រីជាប្រធានគណៈកម្មការគាំ ពារសង្គមរបស់ក្រុមប្រឹក្សាភិបាល។ ដោយមានក្តី ស្រឡាញ់ ការគោរព ភាពសប្បាយរីករាយ និងតន្ត្រី ទើបធ្វើឱ្យលោកស្រី ចង់ឱ្យពិភពលោកក្លាយជាទីកន្លែងដ៏ស្រស់បំព្រង។



លោកស្រី Praachi Gandhi
អភិបាល

លោក ជេត ច័ន្ទប្រសើរ

អភិបាល

លោក ជេត ច័ន្ទប្រសើរ បានចូលរួមជាមួយម៉ាកស៊ីម៉ា នៅក្នុងខែធ្នូ ឆ្នាំ២០០០ ។ លោក ប្រសើរ បច្ចុប្បន្នជាសមាជិកក្នុងគណៈកម្មការហានិភ័យ និងជាសមាជិក ក្រុមប្រឹក្សាភិបាលរបស់គ្រឹះស្ថានមីក្រូហិរញ្ញវត្ថុ ម៉ាកស៊ីម៉ា ភីអិលស៊ី។ លោក ប្រសើរ បានទទួល បរិញ្ញាបត្រជាន់ខ្ពស់ផ្នែកច្បាប់ នៅសាកលវិទ្យាល័យហ្វ្រែនស្តា ឆ្នាំ ២០១០។ នៅក្នុងឆ្នាំ១៩៩៥ លោក ប្រសើរទទួលបានបរិញ្ញាបត្រគ្រប់គ្រងពាណិជ្ជកម្មពីមហាវិទ្យាល័យពាណិជ្ជសាស្ត្រ នៅកម្ពុជា។



លោក ជេត ច័ន្ទប្រសើរ
អភិបាល

លោកបណ្ឌិត អៅ វ៉ែង

អភិបាលឯករាជ្យ

លោកបណ្ឌិត អៅ វ៉ែង ជាសមាជិកឯករាជ្យក្រុមប្រឹក្សាភិបាល បានចូលរួមជាមួយក្រុមប្រឹក្សាភិបាលរបស់គ្រឹះស្ថានម៉ាកស៊ីម៉ា នាខែកញ្ញា ឆ្នាំ២០១៣ និងបច្ចុប្បន្ន លោក ជាប្រធានគណៈកម្មការសវនកម្មរបស់គ្រឹះស្ថានមីក្រូហិរញ្ញវត្ថុ ម៉ាកស៊ីម៉ា។ លោកបណ្ឌិត អៅ វ៉ែង បានបម្រើការងារជាសាស្ត្រាចារ្យនៅ សាកលវិទ្យាល័យ នំរតុន និងជាសាកលវិទ្យាធិការរងនៃសាកលវិទ្យាល័យ Western ពីឆ្នាំ២០០៦-២០១២។ លោក បានបម្រើការងារជាសាស្ត្រាចារ្យនៅសាកលវិទ្យាល័យភូមិន្ទនីតិសាស្ត្រ និងវិទ្យាសាស្ត្រសេដ្ឋកិច្ច វិទ្យាស្ថានហិរញ្ញវត្ថុកម្ពុជា និងសាកល វិទ្យាល័យ Western ចាប់តាំងពីឆ្នាំ២០១០។ លោកបណ្ឌិត អៅ វ៉ែង បានទទួលសញ្ញាបត្របណ្ឌិតផ្នែកគ្រប់គ្រងពាណិជ្ជកម្ម (DBA) ពី សាកលវិទ្យាល័យ Western នៅក្នុងប្រទេសកម្ពុជា ក្នុងឆ្នាំ២០១០។ ក្នុងឆ្នាំ២០០២ លោក បានទទួលសញ្ញាបត្រអនុបណ្ឌិតគ្រប់គ្រងពាណិជ្ជកម្ម ផ្នែកហិរញ្ញវត្ថុ ពីសាកលវិទ្យាល័យនំរតុន និងសាកលវិទ្យាល័យ Ateneo de Zamboangan។ ក្នុងឆ្នាំ១៩៩៩ លោក បានបញ្ចប់ការសិក្សាថ្នាក់បរិញ្ញាបត្ររង ផ្នែកធនាគារពី វិទ្យាស្ថានសម្រាប់ការសិក្សាធនាគាររបស់ធនាគារជាតិ នៃកម្ពុជា។ នៅឆ្នាំ១៩៩៦ លោកបានបញ្ចប់ដោយជោគជ័យបរិញ្ញាបត្រ ផ្នែកវិទ្យាសាស្ត្រ គណិតវិទ្យាពីសាកលវិទ្យាល័យភូមិន្ទភ្នំពេញ នៅក្នុងប្រទេសកម្ពុជា។



លោកបណ្ឌិត អៅ វ៉ែង
អភិបាលឯករាជ្យ

លោកបណ្ឌិត យាន ប្រឌី

អភិបាលឯករាជ្យ

លោកបណ្ឌិត យាន ប្រឌី បានចូលរួមជាសមាជិកក្រុមប្រឹក្សាភិបាលឯករាជ្យ ជាមួយម៉ាកស៊ីម៉ា នៅក្នុងខែមេសា ឆ្នាំ២០១២ ហើយក៏ជាប្រធាន គណៈកម្មការហានិភ័យ របស់ម៉ាកស៊ីម៉ា។ លោកបណ្ឌិត ធ្លាប់បានបម្រើការងារជាគណនេយ្យករជាន់ខ្ពស់ ក្រុមហ៊ុនសែលកម្ពុជាពីឆ្នាំ ១៩៩៣-២០០២។ លោកបណ្ឌិត បាន និងកំពុងបម្រើ ការងារជានាយកផ្នែកហិរញ្ញវត្ថុនៅក្រុមហ៊ុន ឌូហ្វី តាំងពីឆ្នាំ ២០០២ រហូតដល់ បច្ចុប្បន្ន។ លោកបណ្ឌិត ជាសមាជិកគណនេយ្យករគ្រប់គ្រង និងសមាជិកភាពនៃ វិទ្យាស្ថានគណនេយ្យករសាធារណៈ នៃប្រទេសអូស្ត្រាលី។ លោកបណ្ឌិតជា សមាជិកសកម្មនៃវិទ្យាស្ថាន គណនេយ្យ ករជំនាញកម្ពុជា។ ពីឆ្នាំ ២០០៣ រហូតដល់បច្ចុប្បន្ន លោកបណ្ឌិត ជាគ្រូបង្រៀនក្រៅម៉ោងនៅសាកលវិទ្យាល័យហៀលប្រាយ និងសាកលវិទ្យាល័យ វេស្តឺន។ លោកបណ្ឌិត ប្រឌី ទទួលបានសញ្ញាបត្របណ្ឌិតផ្នែកទីផ្សារ ពីសាកលវិទ្យាល័យ Preston នៅសហរដ្ឋអាមេរិកក្នុងឆ្នាំ២០០៧និងសញ្ញាបត្របណ្ឌិតទស្សនៈវិជ្ជាពីសាកលវិទ្យាល័យ European នៅប្រទេសស្វីសក្នុងឆ្នាំ២០១៣។ នៅក្នុងឆ្នាំ២០០៥ លោកបណ្ឌិតបានទទួលសញ្ញាបត្រអនុបណ្ឌិតគ្រប់គ្រងធុរកិច្ច (MBA) ជំនាញហិរញ្ញវត្ថុ និងគណនេយ្យ ពី សាកលវិទ្យាល័យ Preston នៅសហរដ្ឋអាមេរិក។ នៅក្នុងឆ្នាំ១៩៩៨ លោកបណ្ឌិត បានទទួលបរិញ្ញាបត្រគ្រប់គ្រងធុរកិច្ច ជំនាញធនាគារ និងហិរញ្ញវត្ថុ ពីសាកលវិទ្យាល័យ Irish ប្រទេសអៀរឡង់។



លោកបណ្ឌិត យាន ប្រឌី
អភិបាលឯករាជ្យ

លោក ប៉ា ប៉ុណ្ណារិទ្ធី

អភិបាល

លោក ប៉ា ប៉ុណ្ណារិទ្ធី ជាសមាជិកក្រុមប្រឹក្សាភិ បាល និងជាអគ្គនាយក បានចូលរួមជាមួយម៉ាកស៊ីម៉ា នៅក្នុងខែធ្នូ ឆ្នាំ ២០០០។ មុនពេលលោ កចូលរួមជាមួយ ម៉ាកស៊ីម៉ា លោក ប៉ុណ្ណារិទ្ធី បានបម្រើការងារជាជំនួយការគណនេយ្យ និងរដ្ឋបាលនៅ អង្គការ LWS នៅខេត្តកំពង់ស្ពឺ (១៩៩៨-២ ០០០) ប្រធានគណនេយ្យនៅធនាគារពាណិជ្ជ P acific Commercial Bank (១៩៩៥- ១៩៩៨) អនុ ប្រធានការិយាល័យឥណ ទាន នៃធនាគារជាតិ នៃកម្ពុជា នៅខេត្តកំពត (១៩៨០-១៩៩៥)។ លោក ប៉ុណ្ណារិទ្ធី ទទួលបានបរិញ្ញាបត្រគណនេយ្យហិរញ្ញវត្ថុ និងធនាគារ នៅក្នុង ឆ្នាំ១៩៨៦ នៅក្នុង ប្រទេសកម្ពុជា។ លោក ប៉ុណ្ណារិទ្ធី អាចប្រើប្រាស់ភាសាខ្មែរ និងភាសាអង់គ្លេសបានយ៉ាងល្អ។ លោក ប៉ុណ្ណារិទ្ធី ដឹកនាំក្រុមការងារជាមួយនឹងការស្រលាញ់ និងតម្លាភាព។



លោក ប៉ា ប៉ុណ្ណារិទ្ធី
អភិបាល

គណៈកម្មការរបស់ក្រុមប្រឹក្សាភិបាល

គ្រឹះស្ថានមីក្រូហិរញ្ញវត្ថុ ម៉ាកស៊ីម៉ា ភីអិលស៊ី មានគណៈកម្មការរបស់ក្រុមប្រឹក្សាភិបាលចំនួន បី ដែលបានណែនាំ និងផ្តល់នូវ អភិបាលកិច្ចរួមមាន គណៈកម្មការសវនកម្ម គណៈកម្មការហានិភ័យ និងគណៈកម្មការគាំពារសង្គម។ គណៈកម្មការនីមួយៗ បាន បំពេញមុខងារសំខាន់ៗ ក្នុងដំណើរការប្រតិបត្តិរបស់ គ្រឹះស្ថានមីក្រូ ហិរញ្ញវត្ថុ ម៉ាកស៊ីម៉ា ភីអិលស៊ី ដោយបានរក្សាប្រយោជន៍អតិថិជន សម្រាប់រាល់ការសម្រេចចិត្តនានា។

គណៈកម្មការសវនកម្ម

គណៈកម្មការសវនកម្មទទួលខុសត្រូវដូចខាងក្រោម៖

- បង្កើត និងត្រួតពិនិត្យអនុលោមភាពជាមួយក្រមសីលធម៌សាជីវកម្ម
- ត្រួតពិនិត្យនីតិវិធីអនុលោមតាមបទបញ្ជារដ្ឋាភិបាល
- ពិនិត្យឡើងវិញនូវការរកឃើញរបស់សវនកម្ម ឬការត្រួតពិនិត្យដែលបានធ្វើឡើងដោយភ្នាក់ងារផ្សេងទៀត។
- ពិនិត្យមើលលើមតិយោបល់របស់សវនករខាងក្រៅលើអំណាចតួនាទីបុគ្គលិកគណនេយ្យនិងហិរញ្ញវត្ថុ និងសវនករផ្ទៃក្នុង របស់ គ្រឹះស្ថាន
- ពិនិត្យឡើងវិញនូវភាពគ្រប់គ្រាន់នៃរចនាសម្ព័ន្ធការត្រួតពិនិត្យផ្ទៃក្នុងលើរបាយការណ៍ហិរញ្ញវត្ថុ
- ត្រួតពិនិត្យលើការត្រួតពិនិត្យផ្ទៃក្នុង របស់ក្រុមហ៊ុន សម្រាប់ការពារទ្រព្យសម្បត្តិរបស់ក្រុមហ៊ុន វាយតម្លៃគោលបំណងសវនករផ្ទៃក្នុង
- ពិនិត្យការងាររបស់សវនករផ្ទៃក្នុង និងវាយតម្លៃការអនុវត្តន៍ និងការកសាងសមត្ថភាព
- ធានាថាការចូលរួមរបស់សវនករផ្ទៃក្នុងនៅក្នុងដំណើរការសវនកម្មលើរបាយការណ៍ហិរញ្ញវត្ថុរបស់សវនករខាងក្រៅដំណើរការ ដោយ មានការសហការគ្នាជាមួយសវនករខាងក្រៅ។

សកម្មភាព និងសមិទ្ធផលសម្រាប់ឆ្នាំ២០២០៖

គណៈកម្មការសវនកម្មបានជួបប្រជុំគ្នាចំនួន ២ដងក្នុងឆ្នាំ២០២០

- នៅក្នុងកិច្ចប្រជុំនៅក្នុងឆ្នាំ២០២០ គណៈកម្មការបានអនុម័ត
 - គម្រោងផែនការ ការអនុវត្តការងារសវនកម្មផ្ទៃក្នុង កាលវិភាគ សម្រាប់ឆ្នាំ ២០២០
 - វិធីជ្រើសរើសគំរូ និងគោលបំណងការងារ
 - នីតិវិធីថ្មីនៃការធ្វើសវនកម្ម
 - របាយការណ៍ប្រចាំឆ្នាំរបស់សវនកម្មផ្ទៃក្នុង
 - របាយការណ៍ត្រួតពិនិត្យ ប្រព័ន្ធត្រួតពិនិត្យផ្ទៃក្នុងប្រចាំឆ្នាំជូនធនាគារជាតិ
- បានផ្តល់យោបល់លើគំរូនៃការធ្វើសវនកម្មផ្ទៃក្នុង
- ត្រួតពិនិត្យឡើងវិញនូវរាល់សកម្មភាពប្រតិបត្តិការ អាជីវកម្ម និងដើរការគ្រប់គ្រងសំខាន់ៗ ត្រូវបានធ្វើសវនកម្ម ដោយយោង តាមវិធីសាស្ត្រដោយផ្អែកលើហានិភ័យ។
- សវនកម្មផ្ទៃក្នុងបានពិភាក្សាពីលទ្ធផលនៃការវាយតម្លៃទាំងអស់ ជាមួយភ្នាក់គ្រប់គ្រង និងរាយការណ៍ អំពីការសង្កេត/ការរក ឃើញ អនុសាសន៍និងយោបល់នានា តាមរយៈរចនាសម្ព័ន្ធដែលមានស្រាប់។

គណៈកម្មការហានិភ័យ

គណៈកម្មការហានិភ័យ បានចាប់ផ្តើមអនុវត្តកិច្ចការ ប្រកដដោយប្រសិទ្ធភាពពីខែកុម្ភៈ ឆ្នាំ២០១៤ ដោយមានការចូលរួមពីសមាជិកក្រុមប្រឹក្សាភិបាលឯករាជ្យ។ គណៈកម្មការនេះ ទទួលខុសត្រូវចំពោះមុខ ក្រុមប្រឹក្សាភិបាល និងតម្រូវឲ្យអនុវត្តការងារដូចខាងក្រោម៖

- ត្រួតពិនិត្យ និងតាមដាននូវទិដ្ឋភាពផ្សេងៗនៃការគ្រប់គ្រងហានិភ័យដោយឈរលើមូលដ្ឋានរួម និងត្រួតពិនិត្យឡើងវិញជាប្រចាំនូវហានិភ័យសំខាន់ៗ របស់ម៉ាកស៊ីម៉ា រួមមាន ហានិភ័យឥណទាន ហានិភ័យទីផ្សារ ហានិភ័យប្រតិបត្តិការ ហានិភ័យអត្រាការប្រាក់ហានិភ័យសន្ទនីយភាព ហានិភ័យច្បាប់បទប្បញ្ញត្តិ និងប្រតិបត្តិការ ហានិភ័យនៃការអនុវត្តន៍ យុទ្ធសាស្ត្រ ហានិភ័យកេរ្តិ៍ឈ្មោះ ហានិភ័យបច្ចេកវិជ្ជាព័ត៌មាននិងសន្តិសុខប្រព័ន្ធនិងហានិភ័យផ្សេងៗទៀតដែលម៉ាកស៊ីម៉ាអាចនឹងធ្វើការត្រួតពិនិត្យតាមដានជាប្រចាំ។
- ពិនិត្យឡើងវិញ និងផ្តល់អនុសាសន៍សម្រាប់ការអនុម័ត របស់ក្រុមប្រឹក្សាភិបាល លើក្របខ័ណ្ឌ គ្រប់គ្រងហានិភ័យ និងយុទ្ធសាស្ត្រការកំណត់កម្រិតហានិភ័យ និងការទទួលយក (រួមទាំងរបាយការណ៍នៃកម្រិតហានិភ័យ និងការទទួលយក) របស់ម៉ាកស៊ីម៉ា ។
- ពិនិត្យ និងអនុម័តចំពោះអតិថិជនដែលមានកម្រិតហានិភ័យខ្ពស់ពាក់ព័ន្ធនឹងការសម្អាតប្រាក់ និងការយកចិត្តទុកដាក់ ស្គាល់អតិថិជន ។
- ធានាឲ្យមាននូវ ហេដ្ឋារចនាសម្ព័ន្ធ ធនធាន និងប្រព័ន្ធ សមស្របមួយ សម្រាប់គ្រប់គ្រងហានិភ័យ ។
- ពិនិត្យឡើងវិញ និងសិក្សាលើលក្ខខណ្ឌតម្រូវនៃបទប្បញ្ញត្តិ និង/ឬយោបល់របស់និយ័តករ លើបញ្ហាទាក់ទងនឹងការគ្រប់គ្រងហានិភ័យ របស់ម៉ាកស៊ីម៉ា និងធានាតាមដានដោយសមស្របមួយ លើផែនការសកម្មភាព ដែលបានដាក់ចេញឲ្យបានទាន់ពេលវេលាដើម្បីកម្រិតលក្ខខណ្ឌតម្រូវ និង/ឬ ភាពកង្វះខាតនៃត្រួតពិនិត្យដូចដែលបានកំណត់ដោយនិយ័តករ ។
- ពិនិត្យឡើងវិញនូវលទ្ធផលនៃការធ្វើតេស្តស្រួសសំចំពោះហានិភ័យសំខាន់ៗ របស់ ម៉ាកស៊ីម៉ា និងការវាយតម្លៃលើសមត្ថភាពក្នុងការទប់ទល់ នឹងស្ថានភាពស្រួសសំចំពោះប្រាក់ចំណេញ ភាពគ្រប់គ្រាន់ដើមទុន និងសាច់ប្រាក់ស្រួល និងក្នុងករណីចាំបាច់ធ្វើការផ្តួចផ្តើម/បង្កើតសកម្មភាពសមស្របដែលនឹងត្រូវដាក់ចេញដោយថ្នាក់គ្រប់គ្រង ដើម្បីកាត់បន្ថយផលប៉ះពាល់ដែលមានសក្តានុពល។
- ទទួល និងពិនិត្យឡើងវិញនូវរបាយការណ៍ប្រចាំគ្រា អំពីហានិភ័យវប្បធម៌ ការប៉ះពាល់ និងការគ្រប់គ្រងហានិភ័យផលប៉ុត្រ របស់ ម៉ាកស៊ីម៉ា ។
- ពិនិត្យឡើងវិញ និងផ្តល់អនុសាសន៍លើរបាយការណ៍ត្រួតពិនិត្យឥណទានដោយឯករាជ្យ របស់ ម៉ាកស៊ីម៉ា ។
- ពិចារណាលើបញ្ហាផ្សេងៗ តាមគូនាទី ដែលបានកំណត់ និងប្រគល់ជូនដោយក្រុមប្រឹក្សាភិបាល ។
- ពិនិត្យឡើងវិញ និងផ្តល់អនុសាសន៍លើផែនការរបស់នាយកដ្ឋានគ្រប់គ្រងហានិភ័យ និងប្រតិបត្តិការ របស់ ម៉ាកស៊ីម៉ា ។
- ពិនិត្យមើលប្រតិបត្តិការទាំងអស់ដែលពាក់ព័ន្ធនឹងគោលនយោបាយវិស្សលប្តូររឹង ។

គណៈកម្មការគាំពារសង្គម

គណៈកម្មការនេះ តម្រូវឱ្យអនុវត្ត ការងារដូចខាងក្រោម៖

- អភិវឌ្ឍ និងត្រួតពិនិត្យដំណើរការកិច្ចគាំពារសង្គមនៅ ម៉ាកស៊ីម៉ា
- បង្កើនការយល់ដឹងទាក់ទងនឹងកិច្ចគាំពារសង្គម សម្រាប់បុគ្គលិកគ្រប់កម្រិតនៅ ម៉ាកស៊ីម៉ា
- តាមដានដំណើរការរបស់អង្គការ ចំពោះការទទួលខុសត្រូវចំពោះអតិថិជន
- តាមដានដំណើរការរបស់អង្គការ ចំពោះការទទួលខុសត្រូវចំពោះបុគ្គលិក
- រៀបចំគម្រោង និងរៀបចំកម្មវិធីសង្គម សកម្មភាពផ្សេងៗ និងកម្មវិធីសម្រាប់អតិថិជន
- រៀបចំវគ្គបណ្តុះបណ្តាល ដើម្បីបង្កើនការយល់ដឹងរបស់ស្ថាប័នពី កិច្ចគាំពារសង្គមនិងគោលការណ៍ គាំពារអតិថិជន

សកម្មភាពនិងសមិទ្ធផលសម្រាប់ឆ្នាំ២០២០៖

- ដើម្បីការពារជំងឺរាតត្បាត កូវីដ១៩ ម៉ាកស៊ីម៉ា បានផ្តល់ជូននូវសម្ភារៈដូចជា ម៉ាស របាំងការពារមុខ ទឹកអាកុល ដល់បុគ្គលិករបស់ខ្លួន ដើម្បីសុវត្ថិភាព ហើយបុគ្គលិកត្រូវលាងដៃ និងត្រូវត្រួតពិនិត្យសីតុណ្ហភាពរបស់ពួកគេមុនពេលចូលធ្វើការ។ បុគ្គលិកគ្រប់រូបចាំបាច់ត្រូវពាក់ម៉ាស់ និងរបាំងការពារមុខការពារមុខហើយក៏ត្រូវរក្សាការគ្រប់គ្រងក្នុងម៉ោងធ្វើការផងដែរ។
- រៀបចំឱ្យមានការលេងកីឡាផ្សេងដូចជា បាល់ទាត់ ពីងប៉ុង ដើម្បីលើកកម្ពស់សុខភាពបុគ្គលិក
សហការជាមួយនឹងសមាគមមីក្រូហិរញ្ញវត្ថុកម្ពុជាដែលមានដៃគូជាមួយ នឹង ADA និង Good Return ដែលមានគោលបំណងជួយសម្រួលដល់ ការផ្តល់ការអប់រំចំណេះដឹងហិរញ្ញវត្ថុដោយ ផ្តល់គុណតម្លៃបន្ថែមដល់អតិថិជនរបស់យើងដើម្បីធានានូវការរីកចម្រើនប្រកបដោយចីរភាព។
- បានសម្របសម្រួលលើការផ្តល់ឥណទានទឹកស្អាត និងអនាម័យ ដល់អតិថិជនចំនួនជាង ៦០០ គ្រួសារ ផលបត្រចំនួន ២.៤ លានដុល្លារអាមេរិក។
- បានសហការជាមួយ Smart Campaign ដើម្បីអនុវត្តគម្រោងសម្លេងអតិថិជន (VoC) ដើម្បីឆ្លុះបញ្ចាំងពីការអនុវត្តគោលការណ៍ការពារអតិថិជន។
- ក្រោមយុទ្ធនាការបែតឯកម្ពុជា នៅឆ្នាំនេះយើងផ្តោតទៅលើការថែទាំក្រោយការដាំដើមឈើកាលពីឆ្នាំមុន។ យើងទទួលបាននូវបទពិសោធន៍ដ៏គួរឱ្យចាប់អារម្មណ៍មួយចំនួនដែលបានមកពីគម្រោងនេះ។
- សម្របសម្រួល និងតាមដានការអនុវត្តន៍ “ គោលនយោបាយបណ្តឹងតវ៉ាអតិថិជន ” ដើម្បីលើកដល់បុគ្គលិកអំពីការអនុវត្តន៍គោលការណ៍អោយមានប្រសិទ្ធភាព។

គណៈគ្រប់គ្រង

គណៈគ្រប់គ្រង គ្រឹះស្ថានមីក្រូហិរញ្ញវត្ថុ ម៉ាកស៊ីម៉ា ភីអិលស៊ី រួមមាន៖ អគ្គនាយក នាយិកាប្រតិបត្តិ ហិរញ្ញវត្ថុ ជំនួយការអគ្គនាយក និងប្រធាននាយកដ្ឋានទាំងអស់។ អគ្គនាយក នាយិកាប្រតិបត្តិហិរញ្ញវត្ថុ និងជំនួយការអគ្គនាយក សហការការងារយ៉ាងជិតស្និទ្ធ ជាមួយប្រធាននាយកដ្ឋានឥណទានប្រធាននាយកដ្ឋានព័ត៌មានវិទ្យាប្រធាននាយកដ្ឋានម៉ាយីតជីងនិងគាំពារសេដ្ឋកិច្ចប្រធាននាយកដ្ឋានធនធានមនុស្សប្រធាននាយកដ្ឋានហិរញ្ញវត្ថុ និងប្រធាននាយកដ្ឋានរដ្ឋបាល ប្រធាននាយកដ្ឋានឌីជីថល។



លោក ប៉ុណ្ណរិទ្ធី
អគ្គនាយក

លោក ប៉ុណ្ណរិទ្ធី ជាអគ្គនាយក បានចូលរួមជាមួយម៉ាកស៊ីម៉ា នៅក្នុងខែធ្នូ ឆ្នាំ២០០០។ មុនពេលលោកចូលរួមជាមួយម៉ាកស៊ីម៉ា លោក ប៉ុណ្ណរិទ្ធី បានបម្រើការងារជាជំនួយការគណនេយ្យ និង រដ្ឋបាលនៅអង្គការLWSនៅខេត្តកំពង់ស្ពឺ(១៩៩៨-២០០០) ប្រធានគណនេយ្យ នៅធនាគារពាណិជ្ជ Pacific Commercial Bank (១៩៩៥-១៩៩៨) អនុប្រធានការិយាល័យឥណទាននៃ ធនាគារជាតិ នៃកម្ពុជា នៅខេត្តកំពត (១៩៨០-១៩៩៥)។ លោក ប៉ុណ្ណរិទ្ធី ទទួលបានបរិញ្ញាបត្រគណនេយ្យហិរញ្ញវត្ថុ និងធនាគារ នៅ ក្នុង ឆ្នាំ១៩៨៦ នៅក្នុងប្រទេសកម្ពុជា។ លោក ប៉ុណ្ណរិទ្ធី អាចប្រើប្រាស់ភាសាខ្មែរ និងភាសាអង់គ្លេសបានយ៉ាងល្អ។ លោក រិទ្ធី ដឹកនាំក្រុមការងារជាមួយនឹងការស្រលាញ់និងតម្លាភាព។ សម្រាប់បុគ្គលិកដែលស្គាល់ លោក រិទ្ធី ជាច្រើនឆ្នាំបានហៅថា លោកថាពូដែលមានន័យដូច ឪពុក។



លោកស្រី ស្រេង ស៊ីវនេង
នាយិកាប្រតិបត្តិហិរញ្ញវត្ថុ

លោកស្រី ស្រេង ស៊ីវនេង ជានាយិកាប្រតិបត្តិហិរញ្ញវត្ថុ និងបានចូលរួមបង្កើត ម៉ាកស៊ីម៉ា ដែលបានចាប់ផ្តើមដំណើរការ នៅក្នុងឆ្នាំ២០០០។ លោកស្រី ស៊ីវនេង ធ្លាប់បានបម្រើការងារជាប្រធានផ្នែកផ្ទេរប្រាក់នៅ ធនាគារសន្តិភាពពាណិជ្ជ Pacific Commercial Bank ពីឆ្នាំ១៩៩៥-២០០០។ លោកស្រី ស៊ីវនេង បានបញ្ចប់បរិញ្ញាបត្រជាន់ខ្ពស់ លើជំនាញគ្រប់គ្រងហិរញ្ញវត្ថុ នៅសាកលវិទ្យាល័យភូមិន្ទនីតិសាស្ត្រ និងវិទ្យាសាស្ត្រសេដ្ឋកិច្ច នៅភ្នំពេញ ក្នុងខែកញ្ញាឆ្នាំ២០១៦។ នៅឆ្នាំ២០០១ លោកស្រី ស៊ីវនេង ទទួលបានបរិញ្ញាបត្រគ្រប់គ្រងពាណិជ្ជកម្មពី វិទ្យាស្ថានជាតិគ្រប់គ្រង។ លោកស្រី ស៊ីវនេង អាច ប្រើប្រាស់ភាសា ខ្មែរ អង់គ្លេស និងថៃ បានយ៉ាងស្ទាត់ជំនាញ។ បុគ្គលិកគ្រប់គ្នាចូលចិត្តហៅថា បង នេង ជាបង្គោលរឹងមាំសម្រាប់ ម៉ាកស៊ីម៉ា និងតែងតែយកចិត្តទុកដាក់សម្រាប់បុគ្គលិកទាំងអស់។



លោក Tomohiro Isozaki
ជំនួយការអគ្គនាយក

លោក Tomohiro Isozaki ជាតំណាងប្រចាំប្រទេសកម្ពុជានៃក្រុមហ៊ុន Gojo & Company, Inc. នៅឆ្នាំ២០១៨ និងបានក្លាយជាជំនួយការអគ្គនាយក របស់ ម៉ាកស៊ីម៉ា ក្នុងឆ្នាំ២០១៩។ កាលពី មុន លោក បាន ធ្វើ ការនៅក្រុមហ៊ុន Mitsui & CO, LTD និង McKinsey។ លោក បានទទួល បរិញ្ញាបត្រសង្គមវិទ្យា ពីសាកលវិទ្យាល័យតូក្យូ។ គាត់អាចប្រើប្រាស់ភាសាអង់គ្លេស និងភាសាជប៉ុន បានយ៉ាងស្ទាត់ជំនាញ។

លោក ឈឹម សិន ជាប្រធាននាយកដ្ឋានឥណទាន នៅម៉ាកស៊ីម៉ា។ លោក បានចូលបម្រើការងារនៅ គ្រឹះស្ថានមីក្រូហិរញ្ញវត្ថុ ម៉ាកស៊ីម៉ា នៅឆ្នាំ២០១៥ ជាអនុប្រធាននាយកដ្ឋាន និងត្រូវតែងតាំងជាប្រធាននាយកដ្ឋានឥណទាន នៅឆ្នាំ២០១៧។ មុនពេលចូលបម្រើការងារនៅ ម៉ាកស៊ីម៉ា លោក បានបម្រើការងារជាច្រើនមុខតំណែងដូចជា គ្រូបង្រៀនភាសាអង់គ្លេស និងជានាយកសាខា នៅមជ្ឈមណ្ឌលបណ្តុះបណ្តាល។ លោក បានបម្រើការងារ ជាមន្ត្រីឥណទាន ជាគ្រូបណ្តុះបណ្តាលផ្នែកផលិតផលឥណទាន និងសេវាកម្មហិរញ្ញវត្ថុ នៅគ្រឹះស្ថានមីក្រូហិរញ្ញវត្ថុអម្រឹត។ លោក សិន បានទទួលបរិញ្ញាបត្រផ្នែក ធនាគារ និងហិរញ្ញវត្ថុ ពីសាកលវិទ្យាល័យជាតិគ្រប់គ្រង និងទទួលបាន សញ្ញាបត្រអនុបណ្ឌិតពាណិជ្ជកម្ម ពីសាកលវិទ្យាល័យនំរតុន នៅភ្នំពេញ។ ក្រៅពីនេះ លោកបានចូលរួម វគ្គបណ្តុះបណ្តាល ជាមួយគ្រូបណ្តុះបណ្តាលទាំង ជាតិ និងអន្តរជាតិ។ លោក សិន អាចប្រើប្រាស់ភាសាអង់គ្លេស និងខ្មែរ បានយ៉ាងស្ទាត់ជំនាញ។ លោក សិន បានគាំទ្រក្រុមការងារ ដើម្បីឱ្យពួកគេទទួលបានលទ្ធផលការងារល្អ សម្រាប់ខ្លួនឯង សម្រាប់ស្ថាប័ន និងភាគច្រើនសម្រាប់អតិថិជន របស់ពួកគេ។



លោក ឈឹម សិន
ប្រធាននាយកដ្ឋានឥណទាន

លោកហោមុនីជារិទ្ធ ជាសហប្រធាននាយកដ្ឋានឥណទាន។ គាត់បានធ្វើការនៅម៉ាកស៊ីម៉ាតាំងពីឆ្នាំ២០០៨។ គាត់បានចាប់ផ្តើមធ្វើការនៅក្នុងមុខតំណែងដំបូងជាមន្ត្រីឥណទានបន្ទាប់មកត្រូវបានតំឡើងឋានៈ ជាប្រធានមន្ត្រីឥណទានអនុប្រធានសាខាបន្ទាប់មកត្រូវបានតំឡើងឋានៈ ជាអនុប្រធាននាយកដ្ឋានឥណទាន ក្នុងឆ្នាំ២០១៧។ ក្រោយមកក្លាយ ជាប្រធាននាយកដ្ឋានឥណទាន ស្តីទី នៅឆ្នាំ២០១៩។ មុនពេលចូលរួម ជាមួយម៉ាកស៊ីម៉ា លោក មុនីជារិទ្ធ ធ្លាប់ធ្វើជាជំនួយការចុះឈ្មោះបោះឆ្នោតជាតិ និងជាសមាជិករៀបចំការបោះឆ្នោតជាតិ។ គាត់បានចូលរួមវគ្គបណ្តុះបណ្តាលជាច្រើន ជាមួយនឹងគ្រូបណ្តុះបណ្តាលជាតិ និងអន្តរជាតិ។ លោក មុនីជារិទ្ធ បានទទួល បរិញ្ញាបត្រផ្នែកគ្រប់គ្រងទេសចរណ៍ និងបដិសណ្ឋារកិច្ច ពីសាកលវិទ្យាល័យវៀលប្រាយ និងសញ្ញាបត្រភាសាអង់គ្លេសជាន់ខ្ពស់ ពីសាកលវិទ្យាល័យបញ្ញាសាស្ត្រមូជាក។ គាត់ជាមនុស្សពិសេសម្នាក់ដែលតែងតែបង្កើតបរិយាកាសរីករាយ និងជាធនធានប្រតិបត្តិការដ៏ល្អមួយ នៅម៉ាកស៊ីម៉ា ហើយគាត់បានប្តេជ្ញាដឹកនាំប្រតិបត្តិការតាមរបៀបដ៏ល្អផងដែរ។



លោក ហោ មុនីជារិទ្ធ
សហប្រធាននាយកដ្ឋានឥណទាន

លោក យ៉ង រ៉ា ជាសហប្រធាននាយកដ្ឋានឥណទាននៅម៉ាកស៊ីម៉ា។ គាត់បានធ្វើការនៅម៉ាកស៊ីម៉ា ចាប់ តាំងពីឆ្នាំ២០០៨។ គាត់បានចាប់ផ្តើមធ្វើការនៅក្នុងមុខតំណែង ដំបូងជាមន្ត្រី ឥណទានបន្ទាប់មកគាត់ត្រូវបានតំឡើងឋានៈជាជំនួយការនាយកឥណទានចាប់ពីឆ្នាំ២០១០ ដល់ឆ្នាំ២០១២។ បន្ទាប់មកគាត់ត្រូវបានតំឡើងឋានៈជាប្រធានសាខាកៀនស្វាយ។ ជាថ្មីម្តងទៀតនៅឆ្នាំ២០១៨គាត់ត្រូវបានតំឡើងឋានៈជាអនុប្រធាននាយកដ្ឋានឥណទាននិងបានក្លាយជាប្រធាននាយក ដ្ឋានឥណទានស្តីទី នៅឆ្នាំ២០១៩ មុនពេលចូលកាន់តំណែងបច្ចុប្បន្ន។ មុនពេលចូលបម្រើ ការងារជាមួយម៉ាកស៊ីម៉ា លោកធ្លាប់ធ្វើការជាអ្នកលក់ឱ្យក្រុមហ៊ុន ៨៨៨ សាជីវកម្ម ខូអិលធីឌី ចាប់ពីឆ្នាំ២០០៦-២០០៧។ លោក រ៉ា បានទទួលបរិញ្ញាបត្រទីផ្សារ ពី សាកលវិទ្យាល័យអាស៊ីអឺរ៉ុប និងបានទទួលសញ្ញាបត្រអនុបណ្ឌិតគ្រប់គ្រងហិរញ្ញវត្ថុពីសាកលវិទ្យាល័យកូ មិនូនីតិសាស្ត្រ និងវិទ្យាសាស្ត្រសេដ្ឋកិច្ច។ ក្រៅពីមុខវិជ្ជាទាំងនេះគាត់បានចូលរួមវគ្គបណ្តុះបណ្តាលខ្លីៗជាច្រើន ជាមួយគ្រូបណ្តុះបណ្តាលជាតិ និងអន្តរជាតិ។ គាត់អាចប្រើប្រាស់ភាសាអង់គ្លេស និងភាសាខ្មែរបានយ៉ាងល្អ។ គាត់ជាធនធានពិសេសមួយក្នុងប្រតិបត្តិការហើយគាត់មានមហិច្ឆិតាខ្ពស់បំផុត ដើម្បីជំរុញម៉ាកស៊ីម៉ា តាមមាត់ប្រកបដោយចីរភាព។



លោក យ៉ង រ៉ា
សហប្រធាននាយកដ្ឋានឥណទាន

លោក សុខ កុសល ជាប្រធាននាយកដ្ឋានឌីជីថល។ មុនមុខតំណែងនេះ គាត់ជាអនុប្រធាននាយកដ្ឋានឥណទានទទួលបន្ទុកការងារគ្រប់គ្រងតំបន់។ គាត់បានធ្វើការនៅម៉ាកស៊ីម៉ា តាំងពីឆ្នាំ២០១១។ ការងារដំបូងគាត់គឺធ្វើជាមន្ត្រីឥណទានបន្ទាប់ មកត្រូវបានតំឡើងឋានៈ ជាប្រធានការិយាល័យទំនាក់ទំនង ចោមចៅក្នុងឆ្នាំ២០១៥។ គាត់បានដឹកនាំនៅទីនោះអស់រយៈពេល២ឆ្នាំ បន្ទាប់មកបានតំឡើងឋានៈ ជាអនុប្រធាននាយកដ្ឋានឥណទាន ទទួលខុសត្រូវលើ ការគ្រប់គ្រងប្រាក់កម្ចី គាត់ធ្លាប់ជាគ្រូបង្រៀនភាសាអង់គ្លេស និងទទួលបានការបណ្តុះបណ្តាលជាច្រើន ពីគ្រូបណ្តុះបណ្តាលជាតិ និងអន្តរជាតិ ដូចជា “ការផ្តល់ប្រាក់កម្ចីខ្នាតតូច និងមធ្យម” ដោយវិទ្យាស្ថានធនាគារ និងហិរញ្ញវត្ថុកម្ពុជា និង Advance Excel & Google slide សម្រាប់ការធ្វើអាជីវកម្មដោយក្រុមហ៊ុន Gojo។ គាត់ទទួលបានបរិញ្ញាបត្រគ្រប់គ្រងពីសាកលវិទ្យាល័យ ភូមិន្ទនីតិសាស្ត្រ និងវិទ្យាសាស្ត្រសេដ្ឋកិច្ច។ លោក កុសល អាចប្រើប្រាស់ ភាសាអង់គ្លេស និងភាសាខ្មែរ បានយ៉ាងល្អ។ អ្វីដែលគាត់ចូលចិត្តបំផុតការគឺខិតខំប្រឹងប្រែងដើម្បីឧត្តមភាព។



លោក សុខ កុសល
ប្រធាននាយកដ្ឋានឌីជីថល

លោកស្រី ស៊ីម សោភណា ជាប្រធាននាយកដ្ឋានធនធានមនុស្ស។ លោកស្រីបាន ចូល បម្រើការងារនៅម៉ាកស៊ីម៉ាក្នុងខែតុលាឆ្នាំ២០១៥។ មុនពេលចូលបម្រើការងារ នៅ ម៉ាកស៊ីម៉ាលោកស្រីធ្លាប់បម្រើការងារជាមន្ត្រីអភិវឌ្ឍន៍ សមត្ថភាពបុគ្គលិកនៅគ្រឹះស្ថាន មីក្រូហិរញ្ញវត្ថុ អម្រើត និងជានាយកការិយាល័យនៅ ក្រុមហ៊ុន AZISAFE Co., Ltd. ។ លោកស្រី បានបញ្ចប់ការសិក្សាថ្នាក់អនុបណ្ឌិតផ្នែក គ្រប់គ្រងពីសាកលវិទ្យាល័យបញ្ញាសាស្ត្រ បានបញ្ចប់ថ្នាក់បរិញ្ញាបត្រផ្នែកហិរញ្ញវត្ថុនិងធនាគារពីសាកលវិទ្យាល័យភូមិន្ទនីតិសាស្ត្រ និងវិទ្យាសាស្ត្រសេដ្ឋកិច្ច និងបានបញ្ចប់ថ្នាក់បរិញ្ញាបត្រ ផ្នែកភាសាអង់គ្លេសសម្រាប់ពាណិជ្ជកម្ម ពីសាកលវិទ្យាល័យមេគង្គកម្ពុជា។ លោកស្រី សោភណា អាចប្រើប្រាស់ភាសាខ្មែរ និងភាសាអង់គ្លេសបានយ៉ាងល្អ។ ជាប្រធាននាយកដ្ឋានធនធានមនុស្សលោកស្រី សោភណា បានធ្វើការយ៉ាងហ្មត់ចត់ ដើម្បីរក្សាបាននូវសេចក្តីទុកចិត្ត និងការគោរពពីបុគ្គលិក។ លោកស្រី យកចិត្តទុកដាក់ក្នុងការរៀនសូត្រ និងអភិវឌ្ឍន៍ជំនាញជាប្រចាំ។ លោកស្រី យកចិត្តទុកដាក់ជាមួយបុគ្គលិក និងផ្តល់ឱកាសសម្រាប់ការរៀនសូត្រ និងរីកចម្រើនជាមួយ ម៉ាកស៊ីម៉ា។



លោកស្រី ស៊ីម សោភណា
ប្រធាននាយកដ្ឋានធនធានមនុស្ស

លោកស្រី ឡាយ ស៊ីនាថ ជាប្រធាននាយកដ្ឋានរដ្ឋបាល នៅម៉ាកស៊ីម៉ា។ លោកស្រីគឺជាបុគ្គលិកដំបូងគេបង្អស់របស់ ម៉ាកស៊ីម៉ា ។ លោកស្រី ស៊ីនាថ បានចូល បម្រើការងារនៅ ម៉ាកស៊ីម៉ា ក្នុងឆ្នាំ២០០១។ លោកស្រី ស៊ីនាថ បានបញ្ចប់ការសិក្សាថ្នាក់បរិញ្ញាបត្រផ្នែកគ្រប់គ្រងពាណិជ្ជកម្ម ឯកទេស ផ្នែកគណនេយ្យ នៅវិទ្យាស្ថានជាតិពាណិជ្ជសាស្ត្រប្រទេសកម្ពុជាក្នុងឆ្នាំ២០០៦។ លោកស្រី ស៊ីនាថ អាចប្រើប្រាស់ភាសាខ្មែរ និងភាសាអង់គ្លេស បានយ៉ាងល្អ។ លោកស្រី ស៊ីនាថ មានថាមពលក្នុងការបំពេញការងារសម្រាប់ម៉ាកស៊ីម៉ា និងទទួលបានការស្រលា ញាប់អានពីអ្នកគ្រប់គ្នាសម្រាប់ការជួយសម្របសម្រួលក្នុងការងាររបស់លោកស្រី។



លោកស្រី ឡាយ ស៊ីនាថ
ប្រធាននាយកដ្ឋានរដ្ឋបាល

លោក ហាន ជារិទ្ធ ជាប្រធាននាយកដ្ឋានព័ត៌មានវិទ្យា នៅម៉ាកស៊ីម៉ា។ លោក ជារិទ្ធ បាន ចូលបម្រើការងារនៅម៉ាកស៊ីម៉ាក្នុងឆ្នាំ២០០៩។លោក ជារិទ្ធ បានទទួល បរិញ្ញាបត្រ វិទ្យាសាស្ត្រកុំព្យូទ័រ ពីសាកលវិទ្យាល័យឯកទេសនៃកម្ពុជា និងបរិញ្ញាបត្ររងផ្នែកអេឡិចត្រូនិច ពី វិទ្យាស្ថានពហុបច្ចេកទេសព្រះកុសុមៈ។ ក្នុងឆ្នាំ ២០១៥ លោក ជារិទ្ធ បានបញ្ចប់ វគ្គសិក្សាស្តីពី IT Assurance and Security Audit នៅវិទ្យាស្ថាន Sunrise ។ លោក ជារិទ្ធ អាចប្រើប្រាស់ ភាសាខ្មែរ និងភាសាអង់គ្លេសបានយ៉ាងល្អ។ លោក ជារិទ្ធ បានខិតខំបំពេញការងារក្នុងការរៀបចំទិន្នន័យរបស់ ម៉ាកស៊ីម៉ា និងទិន្នន័យរបស់អតិថិជន ឱ្យមានរបៀបរៀបរយ និងមានសុវត្ថិភាព និងជាពិសេសលោកតែងតែមានទឹកមុខញញឹម ជានិច្ច។ លោកជាជនធនដ៏សំខាន់ និងតែងតែជួយមិត្តរួមការងារ។



លោក ហាន ជារិទ្ធ
ប្រធាននាយកដ្ឋានព័ត៌មានវិទ្យា

លោក ខៀវ សេងឌី បានចូលបម្រើការងារនៅម៉ាកស៊ីម៉ា ក្នុងខែមិថុនា ឆ្នាំ២០០៦ បច្ចុប្បន្ននេះលោកជា ប្រធាននាយកដ្ឋាន ម៉ាយីតធីង និងគាំពារសង្គម។ លោក សេងឌី ធ្លាប់ជានាយករងនាយកដ្ឋានឥណទាន នៅក្នុងឆ្នាំ២០១៤ និងជាប្រធានសាខា (២០១១-២០១៣) នៅម៉ាកស៊ីម៉ា។ លោក សេងឌី ទទួលបានសញ្ញាបត្រអនុបណ្ឌិតគ្រប់គ្រង ពាណិជ្ជកម្មពី សាកលវិទ្យាល័យនីតុននៅឆ្នាំ២០១៧។ លោក បានទទួលបរិញ្ញាបត្រ គ្រប់គ្រងពាណិជ្ជកម្ម ជំនាញគ្រប់គ្រង ពីសាកលវិទ្យាល័យធនធានមនុស្ស នៅក្នុងឆ្នាំ ២០០៩។ លោក សេងឌី អាចប្រើប្រាស់ភាសាខ្មែរ និងភាសាអង់គ្លេស បានយ៉ាងល្អ ហើយក្នុងរយៈពេលក្រោយមក លោក តែងតែអភិវឌ្ឍជំនាញ រួមទាំងភាសាអង់គ្លេស និង ការគ្រប់គ្រងការងារសង្គមផងដែរ។



លោក ខៀវ សេងឌី
ប្រធាននាយកដ្ឋានម៉ាយីតធីង និងគាំពារសង្គម

លោកស្រី វង្ស សុម៉ាធី ជាប្រធាននាយកដ្ឋានសវនកម្មផ្ទៃក្នុង ម៉ាកស៊ីម៉ា ហើយលោក ស្រីបានចូលរួមជាមួយម៉ាកស៊ីម៉ានៅថ្ងៃទី២២ខែមករាឆ្នាំ២០១៨។មុនពេលចូលរួមជាមួយ ម៉ាកស៊ីម៉ាលោកស្រីបានបម្រើការងារឱ្យគ្រឹះស្ថានមីក្រូហិរញ្ញវត្ថុចំរើន ជាអ្នកគ្រប់គ្រងប្រព័ន្ធ និងសវនករផ្ទៃក្នុងនៅឆ្នាំ២០១៧។នៅ ឆ្នាំ ២០០៨លោកស្រីបាន ក្លាយជាប្រធានផ្នែក ព័ត៌មានវិទ្យាហើយបានផ្លាស់ប្តូរតំណែងទៅជា នាយកដ្ឋាន សវនកម្មផ្ទៃក្នុងក្នុងឆ្នាំ២០១០ ហើយលោកស្រី ត្រូវបានតែងតាំងជានាយិកាប្រតិបត្តិសវនកម្មផ្ទៃក្នុងក្នុងឆ្នាំ២០១១ ហើយ លោកស្រីបានចាកចេញពី គ្រឹះស្ថានមីក្រូហិរញ្ញវត្ថុ ចម្រើន នៅខែកញ្ញា ឆ្នាំ២០១៧ ហើយ លោកស្រីក៏ធ្លាប់ធ្វើ ការនៅ គ្រឹះស្ថានមីក្រូហិរញ្ញវត្ថុ ធនាគារភូមិ ក្នុងមុខផ្នែកផ្សេងៗ ដូចជា រដ្ឋបាលឥណទាន ព័ត៌មាន វិទ្យា ពីឆ្នាំ១៩៩១ ដល់ឆ្នាំ២០០៧។ បច្ចុប្បន្ននេះ លោកស្រី ទទួលបានអនុបណ្ឌិតផ្នែកធនាគារ និងហិរញ្ញវត្ថុ និងទទួលបានបរិញ្ញាបត្រវិទ្យាសាស្ត្រ កុំព្យូទ័រនៅសាកលវិទ្យាល័យភ្នំពេញអន្តរជាតិ។



លោកស្រី វង្ស សុម៉ាធី
ប្រធាននាយកដ្ឋានសវនកម្មផ្ទៃក្នុង

លោក ស្រី ទូ ច ពិសី គឺជាប្រធាននាយកដ្ឋានហិរញ្ញវត្ថុ នៅគ្រឹះស្ថានមីក្រូហិរញ្ញវត្ថុ ម៉ាក ស៊ី ម៉ា ភីអិលស៊ី ។ មុនពេលចូលរួមជាមួយ ម៉ាកស៊ីម៉ា លោកស្រី បានបម្រើការងារ ជា ប្រធាន សវនករ ផ្នែកផ្គត់ផ្គង់នៅឯធនាគារឯកទេស Aeon សវនករជាន់ខ្ពស់នៅ Price Waterhouse Cooper (PwC) និងសវនករនៅក្រុមហ៊ុន PCG & Partner។ លោក ស្រីបានបញ្ចប់ថ្នាក់បរិញ្ញាបត្រផ្នែកធនាគារ និងហិរញ្ញវត្ថុ នៅសាកលវិទ្យាល័យបញ្ញាសាស្ត្រ នៃកម្ពុជា (PUC) បរិញ្ញាបត្រគ្រប់គ្រងនៅសាកលវិទ្យាល័យជាតិគ្រប់គ្រង (NUM) និង សិក្សា ACCA នៅសាលា CamEd Business School។ លោកស្រី អាច ប្រើប្រាស់ភាសាខ្មែរ និង ភាសា អង់គ្លេសបានយ៉ាងល្អ។



លោកស្រី ទូ ច ពិសី
ប្រធាននាយកដ្ឋានហិរញ្ញវត្ថុ

លោកសុវណ្ណ ចាន់ដា ជាប្រធាននាយកដ្ឋានហានិភ័យនិងប្រតិបត្តិការនៅម៉ាកស៊ីម៉ា។ លោកបានចូលបម្រើការងារនៅម៉ាកស៊ីម៉ានៅខែកញ្ញា ឆ្នាំ២០១៩។ មុនពេលចូលរួមជាមួយ ម៉ាកស៊ីម៉ា លោក បានបម្រើការងារឱ្យធនាគារអេស៊ីលីដា ភីអិលស៊ី។ ក្នុងឆ្នាំ ២០១៨-២០១៩ លោក បានបម្រើការងារអនុប្រធានផ្នែកប្រតិបត្តិការច្បាប់ នៅការិយាល័យកណ្តាល នៃធនាគារអេស៊ីលីដាភីអិលស៊ី ។ ហើយនៅឆ្នាំ២០១៤-២០១៧ លោកបានបម្រើការងារជាប្រធាន ភ្នាក់ងារ រដ្ឋបាលសាខានៅសាខាក្រុងភ្នំពេញ នៃធនាគារអេស៊ីលីដាភីអិលស៊ី។ លោក បាន បញ្ចប់ការសិក្សាថ្នាក់អនុបណ្ឌិតហិរញ្ញវត្ថុ និងធនាគារ ពីសាកលវិទ្យាល័យ បៀលប្រាយនៅ ឆ្នាំ២០១៥ ។



លោក សុវណ្ណ ចាន់ដា
ប្រធាននាយកដ្ឋានហានិភ័យ និងប្រតិបត្តិការ

ការគ្រប់គ្រងកិច្ចការគាំពារសង្គម

គោលដៅសង្គម

ផ្តល់ឥណទានទឹកស្អាត និងអនាម័យ

បញ្ហានៃការបំពុលបរិស្ថាន អត្រានៃជំងឺផ្សេងៗគឺជាក្តីបារម្ភដ៏ចម្បងរបស់យើងចំពោះអតិថិជនបរិស្ថាននិងសហគមន៍។ ដើម្បីលើកកម្ពស់សុខុមាលភាពសង្គម ម៉ាកស៊ីម៉ា បានបង្កើតផលិតផលឥណទានទឹកស្អាត និងអនាម័យ ដើម្បីផ្តល់ប្រាក់កម្ចីដល់អតិថិជនកែលំអស្តង់ដារនៃការរស់នៅ ដែលស្របតាមរបៀបសកកម្មថ្មី របស់ម៉ាកស៊ីម៉ា ដោយមានគោលបំណង ធ្វើឲ្យប្រសើរឡើង នៃស្តង់ដារសេដ្ឋកិច្ចសង្គម។ អត្ថប្រយោជន៍ នៃផលិតផលឥណទានទឹកស្អាត និងអនាម័យចំពោះអតិថិជន ទី១) អតិថិជនមានសុខភាពល្អ ២) កាត់បន្ថយចំណាយគ្រួសារក្នុងការព្យាបាលជំងឺ ទី៣) ចំណេញពេលវេលាក្នុងការប្រកបមុខរបរ ទី៤) ជៀសវាងគ្រោះថ្នាក់ផ្សេងៗសម្រាប់ប្រជាជនកម្ពុជា ជាពិសេសកុមារដែលរស់នៅតំបន់ជនបទ។

ផ្តល់ឥណទានតិចជាងប្រស្នី១.៥០០ដុល្លារដល់អតិថិជនជនបទ

ម៉ាកស៊ីម៉ាមានគោលបំណងផ្តល់ប្រាក់កម្ចីខ្នាតតូចដល់អតិថិជនដែលមានចំណូលទាបរាប់បញ្ចូលទាំងអតិថិជនងាយរងគ្រោះ និងអតិថិជនដែលមិនមានលទ្ធភាពទទួលសេវាពីធនាគារ ដើម្បីដោះស្រាយបញ្ហាផ្នែកហិរញ្ញវត្ថុរបស់ប្រជាជនក្រីក្រនៅតាមជនបទ ក្នុងគោលបំណងធ្វើឲ្យជីវភាពរបស់ពួកគេ កាន់តែប្រសើរឡើង ដែលស្របទៅនឹងរបៀបសកកម្មរបស់ម៉ាកស៊ីម៉ា។ ដើម្បីធ្វើឲ្យអតិថិជនមានបទពិសោធន៍កាន់តែ ប្រសើរក្នុងការទទួលបានប្រាក់កម្ចី ម៉ាកស៊ីម៉ា បាន និងកំពុងរៀបចំផ្តល់ឥណទានឌីជីថល ជាផលិតផលឥណទានថ្មី ដែលមានទំហំប្រាក់កម្ចីតូច មានលក្ខណៈងាយស្រួល និងរហ័សទាន់ចិត្ត។

ផ្តល់ឥណទានដល់ស្ត្រីដែលមានមុខរបរផ្ទាល់ខ្លួន

ជាទូទៅស្ត្រីច្រើនតែជាអ្នកទទួលខុសត្រូវចាត់ចែងលុយកាក់ក្នុងគ្រួសារ ហើយមានតួនាទីយ៉ាងសំខាន់ក្នុងការអភិវឌ្ឍន៍សេដ្ឋកិច្ចគ្រួសារ។ នៅក្នុងសេដ្ឋកិច្ចទំនើបដែលមានការផ្លាស់ប្តូរយ៉ាងឆាប់រហ័ស សហគ្រិនត្រូវការដើមទុនសម្រាប់ពង្រីក ឬបង្កើតអាជីវកម្មថ្មី។ ម៉ាកស៊ីម៉ាផ្តល់នូវដំណោះស្រាយហិរញ្ញវត្ថុដើម្បីគាំទ្រដល់អាជីវកម្មរបស់អតិថិជនជា ស្ត្រី និងបង្កើតឱកាសការងារសម្រាប់សហគមន៍ដើម្បីលើកកម្ពស់កម្រិតជីវភាពរស់នៅឲ្យកាន់តែប្រសើរ។ ទន្ទឹមនឹងនេះយើងក៏បានផ្តល់ការអប់រំផ្នែកហិរញ្ញវត្ថុដល់អតិថិជនជាស្ត្រី ទាំងអតិថិជនចាស់ និងអតិថិជនថ្មីដើម្បីបង្កើនការអភិវឌ្ឍន៍ផ្គត់ផ្គង់របស់ពួកគេលើការចាត់ចែងសាច់ប្រាក់។

ការទទួលខុសត្រូវចំពោះអតិថិជន

ម៉ាក់ស៊ីម៉ា នៅតែបន្តជំរុញសកម្មភាពសង្គម និងជឿជាក់យ៉ាងមុតមាំថាអតិថិជនគឺជាបេះដូងនៃអាជីវកម្ម របស់ខ្លួន ហើយចាត់ទុកការការពារអតិថិជនជារឿងសំខាន់។ ម៉ាក់ស៊ីម៉ា នៅតែប្រកាន់ខ្ជាប់អនុវត្តគោលការណ៍ការពារអតិថិជនទាំង៧ ដែលមានដូចជាទី(១) ការបង្កើត និងចែកចាយផលិតផលសមស្រប ទី(២) ការការពារបំណុលវណ្ណក ទី(៣) តម្លាភាព ទី(៤) ការកំណត់តម្លៃដែលមានការទទួលខុសត្រូវ (៥) ការគោរព និងឲ្យតម្លៃអតិថិជនស្មើគ្នា ទី(៦) រក្សាព័ត៌មានអតិថិជនជាការសម្ងាត់ ទី(៧) យន្តការដោះស្រាយបណ្តឹងតវ៉ា។ លើសពីនេះទៀត ម៉ាក់ស៊ីម៉ា មិនត្រឹមតែផ្តល់សេវាហិរញ្ញវត្ថុដ៏ល្អ ដល់អតិថិជនប៉ុណ្ណោះទេ ថែមទាំងផ្តល់សេវាមិនមែនហិរញ្ញវត្ថុ គឺជាការផ្តល់ការអប់រំហិរញ្ញវត្ថុដល់អតិថិជន ដែលជាយុទ្ធសាស្ត្រមួយរបស់ ម៉ាក់ស៊ីម៉ា ដើម្បីនិរន្តរភាពយូរអង្វែង។ ម៉ាក់ស៊ីម៉ា ក៏លើកកម្ពស់សកម្មភាពសង្គម (SPM) និងគោលការណ៍ការពារអតិថិជន (CPP) ដោយធ្វើការបណ្តុះបណ្តាលទាំងបុគ្គលិកចាស់ និងបុគ្គលិកថ្មីទាំងអស់ ដើម្បីឲ្យពួកគេយល់ដឹងកាន់តែច្បាស់ពីការទទួលខុសត្រូវលើការងារសង្គម ក៏ដូចជាការចេះថែរក្សាអតិថិជនឲ្យបានល្អ។



លោកស្រី ឆឹម សាយ នៅចំការបន្លែរបស់គាត់

ការស្ទង់មតិការពេញចិត្ត និងការចាកចេញរបស់អតិថិជន

ក្នុងឆ្នាំ២០២០ ម៉ាកស៊ីម៉ា បានធ្វើការស្ទង់មតិការចាកចេញ ជាមួយអតិថិជនដែលធ្វើឡើង ដោយបុគ្គលិកសាខាដើម្បីស្វែងយល់ពី មូលហេតុនៃការចាកចេញរបស់អតិថិជន។ នាយកដ្ឋានម៉ាយ៉ាតធីង និងគាំពារសង្គម បានរកឃើញថា អតិថិជនភាគច្រើនពេញចិត្តនឹងសេវាកម្ម ម៉ាកស៊ីម៉ា ប៉ុន្តែអ្នកខ្លះក្នុងត្រូវអំពី អត្រាការប្រាក់ និងថ្លៃប្រតិបត្តិការខ្ពស់ ហើយទំហំប្រាក់កម្ចីទាប។ មូលហេតុចំបងដែលអតិថិជនចាកចេញ គឺដោយសារតែមិនមានតម្រូវការ ឬត្រូវការប្រាក់កម្ចីថ្មី ហើយពួកគេមានដើមទុនគ្រប់គ្រាន់សម្រាប់អាជីវកម្មរបស់ពួកគេហើយ។

ក្នុងឆ្នាំនេះដែរ ម៉ាកស៊ីម៉ា ក៏បានធ្វើការស្ទង់មតិ អំពីការពេញចិត្តរបស់អតិថិជនផងដែរ ដើម្បីស្វែងយល់ថាតើមានចំណុចខ្លះដែល ម៉ាកស៊ីម៉ាត្រូវកែលម្អលើផលិតផលនិងសេវាកម្ម។ លទ្ធផលបានបង្ហាញថាអតិថិជនភាគច្រើនបង្ហាញនូវបទពិសោធន៍ពេញចិត្តនឹងផលិតផល សេវា កម្មវិធី ដែលផ្តល់ជូនដោយបុគ្គលិកសហការរាក់ទាក់របស់ម៉ាកស៊ីម៉ា។ មិនមានការប្រព្រឹត្តទង្វើមិនគប្បី ឬអាកប្បកិរិយាមិនល្អចំពោះ អតិថិជនរបស់ម៉ាកស៊ីម៉ានោះទេ។ ទោះយ៉ាងណាក៏ដោយមានអតិថិជនចំនួន ៩៧% ពេញចិត្តនឹងម៉ាកស៊ីម៉ា មាន១.៦% មិនមានមតិយោបល់ និង មិនពេញចិត្តមាន១%។ ការស្ទង់មតិនេះក៏បានបង្ហាញថា អតិថិជនមួយចំនួនមិនពេញចិត្តនឹងអត្រាការប្រាក់ និងដំណើរការវាយតម្លៃ ប្រាក់កម្ចី។ ដោយសារតែមានមតិយោបល់ ឬការរិះគន់របស់អតិថិជន ម៉ាកស៊ីម៉ា បានខិតខំប្រឹងប្រែង បន្ថែមទៀតដើម្បីកែលម្អការអភិវឌ្ឍន៍ ផលិតផលដើម្បីបំពេញតាមតម្រូវការរបស់អតិថិជន។



ម៉ាកស៊ីម៉ា បានកំណត់ និងវិភាគបទពិសោធន៍អតិថិជន តាមរយៈការស្ទង់មតិការពេញចិត្ត និងការចាកចេញរបស់អតិថិជន។ ព័ត៌មាន និងទិន្នន័យដែលប្រមូលបានអាចឱ្យ ម៉ាកស៊ីម៉ា វាស់ស្ទង់តម្រូវការទីផ្សារដើម្បី កែលម្អការអភិវឌ្ឍន៍ផលិតផល ត្រួតពិនិត្យការផ្លាស់ប្តូរ តម្រូវការអតិថិជន និងដោះស្រាយបណ្តឹងទូទៅហើយកំណត់មូលហេតុដែលអតិថិជនចាកចេញ។ ការយល់ដឹងកាន់តែច្បាស់អំពីឥរិយាបថ និងចំណង់ចំណូលចិត្តរបស់អតិថិជនគឺមានសារៈសំខាន់ខ្លាំងណាស់ដើម្បីទាក់ទាញអតិថិជនថ្មី និងរក្សាបាននូវអតិថិជនដែលមានកិត្តិភាព ចំពោះស្ថាប័ន។

ប្រវត្តិលោកជ័យរបស់អតិថិជន



លោកស្រី យ៉ាន ស៊ីណា (អ្នកគ្រួសារសំពត់សូត្រ)

លោកស្រី យ៉ាន ស៊ីណា អាយុ ៣៤ ឆ្នាំ ជាម្តាយមានកូនប្រុស១នាក់ រស់នៅក្នុង ភូមិព្រែកល្អង ឃុំព្រែកល្អង ស្រុកខ្សាច់កណ្តាល ខេត្តកណ្តាល។ លោកស្រីមានមុខរបរគ្រួសារសំពត់សូត្រនៅផ្ទះ។ លោកស្រីប្រកបមុខរបរនេះ៦ឆ្នាំហើយ។ ប្តីរបស់លោកស្រី មានមុខរបរជា អ្នកម៉ៅការសំណង់នៅក្នុងភូមិ។ គាត់មានបទពិសោធន៍ក្នុងការងាររបស់គាត់អស់រយៈពេល ៥ឆ្នាំមកហើយ។

លោកស្រី យ៉ាន ស៊ីណា ចេះជំនាញតម្រូវការពីម្តាយរបស់គាត់ដែលធ្លាប់ប្រកបមុខរបរបែបប្រពៃណីនេះ។ លោកស្រីបានចាប់ផ្តើម ប្រកបមុខរបរគ្រួសារសំពត់សូត្រតាំងពីឆ្នាំ២០១៤។ បន្ទាប់មកលោកស្រី ត្រូវបានមន្ត្រីឥណទានម្នាក់របស់ ម៉ាកស៊ីម៉ា ចូលទៅផ្សព្វផ្សាយផលិត ផលឥណទានក្នុងភូមិរបស់លោកស្រី។ លោកស្រី និងប្តីរបស់គាត់បានពិភាក្សាគ្នា ហើយសំរេចចិត្តស្នើសុំប្រាក់កម្ចីពី ម៉ាកស៊ីម៉ា ក្នុងទឹកប្រាក់ ចំនួន ២.០០០ ដុល្លារ អាមេរិក ដើម្បីទិញសំភារៈសំរាប់គ្រួសារ ដូចជាទិញសូត្រ ថ្លៃឈ្នួលប៉ាក់ផ្កា ថ្លៃឈ្នួលជ្រលក់ថ្នាំពណ៌ជាដើម និងប្រាក់ កម្ចីមួយចំនួនប្រើលើការជួសជុលផ្ទះរបស់លោកស្រី។

ដោយសារតែការខិតខំប្រឹងប្រែង និងមានចំណង់ចំណូលចិត្តលើផ្នែកសិប្បកម្ម មុខរបររបស់លោកស្រីទទួលបានការរីកចម្រើនគួរឱ្យ កត់សម្គាល់។ មុខរបរលោកស្រីមានការបញ្ហាទិញជាច្រើនពីអតិថិជន។ លោកស្រីបានមានប្រសាសន៍ថា ផលិតផលនីមួយៗដែលយើងផលិត គឺមានលក្ខណៈល្អប្រណីត និងត្រូវបានបង្កើតឡើងដោយទឹកចិត្តស្រលាញ់លើមុខរបរមួយនេះ។ យើងផ្តល់ជូននូវសំពត់សូត្រដែលមានគុណ ភាពល្អបំផុតដល់អតិថិជនរបស់យើង។ ការប្រកបមុខរបរដែលយើងស្រលាញ់ចូលចិត្ត នឹងធ្វើមុខរបររបស់យើងរីកលូតលាស់យ៉ាងល្អ។

សមិទ្ធផលទាំងអស់នេះ គឺបានមកពីការប្រើប្រាស់ប្រាក់កម្ចី របស់ម៉ាកស៊ីម៉ាចំគោលដៅ។ ខ្ញុំពិតជាអរគុណដល់ ម៉ាកស៊ីម៉ា ដែលបាន គាំទ្រផ្នែកហិរញ្ញវត្ថុដល់អាជីវកម្មរបស់យើង។ មិនត្រឹមតែជាអាជីវកម្មប៉ុណ្ណោះទេប៉ុន្តែវាក៏ជាប្រពៃណីដ៏មានតម្លៃរបស់ខ្មែរយើងផងដែរ។ ដោយ សារតែម៉ាកស៊ីម៉ា ទើបដីភាពរបស់យើងបានផ្លាស់ប្តូរបានល្អប្រសើរ។ យើងអាចមានលទ្ធភាពបង់ថ្លៃសាលាឱ្យកូន និងបានកែលម្អគេហដ្ឋាន របស់យើង។



លោកស្រី វង្ស ចន្ទា
(អ្នកលក់ហ្គាស)

លោកស្រី វង្ស ចន្ទា ជាមួយនឹងស្នាមញញឹមពោរពេញដោយក្តីសង្ឃឹម លោកស្រីមានអាយុ ៣៦ឆ្នាំ មានកូន ២នាក់ ស្រីម្នាក់ និងកូនប្រុសម្នាក់ រស់នៅក្នុងភូមិ ឃ្នាំងមៀងជើង ឃុំព្រែកអំពិល ស្រុកខ្សាច់កណ្តាលខេត្តកណ្តាល។ លោកស្រី ប្រកបមុខរបរជាអ្នកបញ្ជូលហ្គាសលក់នៅក្នុងភូមិ។ លោកស្រីមានបទពិសោធន៍លើមុខរបរនេះ៦ឆ្នាំហើយ។ ប្តីរបស់លោកស្រី លោក ថើ វិថី អាយុ ៣០ឆ្នាំ គាត់មានមុខរបរដូចលោកស្រីដែរ ដោយគាត់ជាអ្នកដឹកហ្គាសលក់ទៅឲ្យអ្នកភូមិរបស់គាត់។ គាត់មានបទពិសោធន៍ជាមួយ ការងាររបស់ គាត់៦ឆ្នាំមកហើយ។

លោកស្រី ស្គាល់ ម៉ាកស៊ីម៉ា ជាលើកដំបូងក្នុងឆ្នាំ២០១៨ ដោយមន្ត្រីឥណទានរបស់ម៉ាកស៊ីម៉ាជាអ្នកណែនាំ។ អ្នកនាងចន្ទានិងស្វាមីបានពិភាក្សាគ្នាហើយសំរេចចិត្តស្នើសុំប្រាក់កម្ចីដំបូងពី ម៉ាកស៊ីម៉ា ក្នុងចំនួនទឹកប្រាក់ ៦.០០០ ដុល្លារដើម្បីសាងសង់ផ្ទះ។ លោកស្រី និងប្តីគាត់បានខិតខំប្រកបមុខរបរដើម្បីរកប្រាក់ចំណូលសម្រាប់គ្រួសារ និងសម្រាប់ការបង់ប្រាក់ទៅឱ្យម៉ាកស៊ីម៉ាទាន់ពេលវេលា។ ដោយសារតែកិច្ចខិតខំប្រឹងប្រែងក្នុងអាជីវកម្ម ទើបធ្វើឱ្យជីវភាពរបស់ពួកគាត់វិបាកល្អប្រសើរឡើង។ ឥឡូវនេះពួកគាត់មានផ្ទះសមរម្យ ហើយមានការបញ្ហាទិញជាច្រើនពីការបញ្ជូលហ្គាសពីអតិថិជននៅក្នុងភូមិ។

ដោយមើលឃើញពីភាពប្រសើរឡើងនៃជីវភាពរបស់ពួកគាត់ ក្រោយមកពួកគាត់បានស្នើសុំប្រាក់កម្ចីបន្ថែមពីម៉ាកស៊ីម៉ា។ ឥឡូវនេះពួកគាត់យកប្រាក់កម្ចីថ្មីដែលមានទឹកប្រាក់ចំនួន ១៤.០០០ ដុល្លារអាមេរិក ដើម្បីទិញហ្គាស(LPG) សម្រាប់លក់ និងទិញដីចំនួន ២ ឡូត៍សម្រាប់លក់ដើម្បីធ្វើការវិនិយោគលើអចលនទ្រព្យរយៈពេលវែង ។លោកស្រី បានមានប្រសាសន៍ថា ជាចុងក្រោយខ្ញុំសូមថ្លែងអំណរគុណដល់ម៉ាកស៊ីម៉ា ដែលបានផ្តល់ប្រាក់កម្ចីដើម្បីធ្វើឱ្យជីវភាពរបស់យើងកាន់តែប្រសើរឡើង។



ការទទួលខុសត្រូវចំពោះបុគ្គលិក

ម៉ាកស៊ីម៉ា តែងតែយកចិត្តទុកដាក់ដល់បុគ្គលិករបស់ខ្លួនដោយផ្តល់បរិយាកាសការងារល្អ និងលើកទឹកចិត្តបុគ្គលិកឱ្យលេងកីឡា។

ដើម្បីលើកកម្ពស់សុខភាពរបស់បុគ្គលិក និងដើម្បីតែចំណងមិត្តភាព ម៉ាកស៊ីម៉ាតែងតែរៀបចំកម្មវិធីលេងកីឡាបាល់ទាត់ជាប្រចាំ និងមានការចូលរួមលេងកីឡាពីសមាជិកនៃក្រុមប្រឹក្សាភិបាល គណៈគ្រប់គ្រង និងបុគ្គលិកទាំងអស់លេងជាមួយគ្នា។ គំនិតផ្តួចផ្តើមនេះបង្កើតសាមគ្គីភាព និងទំនាក់ទំនងល្អក្នុងចំណោមបុគ្គលិក និងគណៈគ្រប់គ្រងរបស់ម៉ាកស៊ីម៉ា។

ឆ្នាំនេះ ម៉ាកស៊ីម៉ា បានខិតខំប្រឹងប្រែងយ៉ាងខ្លាំងក្នុងការកសាងវប្បធម៌ល្អតាមរយៈក្រុមការងារដែលម៉ាកស៊ីម៉ា ជឿជាក់ថាធនធានមនុស្ស និងសាមគ្គីភាពល្អ វិញជាឆ្លងមួយ នឹងជួយដល់ការរីកចម្រើនដល់ស្ថាប័ន។

បុគ្គលិក និងការអភិវឌ្ឍន៍សមត្ថភាពបុគ្គលិក



គណៈគ្រប់គ្រងចូលរួមវគ្គបណ្តុះបណ្តាល CIFRS

ក្នុងឆ្នាំ២០២០ គ្រឹះស្ថានមីក្រូហិរញ្ញវត្ថុ ម៉ាកស៊ីម៉ា ភីអិលស៊ី មានតំបន់ប្រតិបត្តិការគ្របដណ្តប់ រួមមាន៖ ភ្នំពេញ ខេត្តកណ្តាល តាកែវ កំពង់ស្ពឺ កំពត ព្រៃវែង ត្បូងឃ្មុំ និងកំពង់ចាម និងមានសាខាចំនួន១៣ដែលកំពុងធ្វើប្រតិបត្តិការនៅបណ្តាខេត្តទាំងនោះ។ ជាបន្តបន្ទាប់ គ្រឹះស្ថានមីក្រូហិរញ្ញវត្ថុ ម៉ាកស៊ីម៉ា ភីអិលស៊ី បានបន្តការជ្រើសរើសបុគ្គលិកដែលមានសមត្ថភាពមកបំពេញការងារ។ នាឆ្នាំ ២០២០ គ្រឹះស្ថានមីក្រូហិរញ្ញវត្ថុ ម៉ាកស៊ីម៉ា មានបុគ្គលិកសរុបចំនួន ១៩០ នាក់ ដែលក្នុងនោះ បុគ្គលិក ជាស្ត្រីមានចំនួន ៣៩នាក់ ត្រូវជា ២១,៦% នៃ ចំនួនបុគ្គលិកសរុប។

ម៉ាកស៊ីម៉ា បានផ្តល់ការបណ្តុះបណ្តាលទាំងក្នុង និងក្រៅដល់បុគ្គលិកដើម្បីកាំទ្រ ពួកគេលើជំនាញ និងសេវាកម្មដែលទាក់ទង។ ខាងក្រោមនេះគឺជាចំនួនបុគ្គលិកចូលរួម និងវគ្គបណ្តុះបណ្តាលដែលបានផ្តល់ជូនក្នុងឆ្នាំ២០២០ ។



គណៈគ្រប់គ្រងចូលរួមវគ្គបណ្តុះបណ្តាល CIFRS

ការបណ្តុះបណ្តាលខាងក្នុង

វគ្គបណ្តុះបណ្តាល	អ្នកចូលរួម
គោលនយោបាយរដ្ឋបាល	៤
មូលដ្ឋានគ្រឹះនៃការដោះស្រាយបញ្ហា	១០
Cambodian International Financial Reporting Standard for Small and Medium-sized entities	២១
គោលនយោបាយនិងនីតិវិធីបណ្តឹងតវ៉ាអតិថិជន	២៤
គោលការណ៍ឥណទាន	៤
គោលនយោបាយហិរញ្ញវត្ថុ	៤
ការបណ្តុះបណ្តាលមូលដ្ឋានដល់បុគ្គលិកថ្មី	៤២
គោលការណ៍គ្រប់គ្រងធនធានមនុស្ស	៤
Issue Ticket Management	៧៤
គោលនយោបាយព័ត៌មានវិទ្យា	៤
ការត្រួតពិនិត្យតាមដានឥណទានក្នុងប្រព័ន្ធ	១៩
ការប្រឆាំងការសម្អាតប្រាក់ និងហិរញ្ញប្បទានភេរវកម្ម	១៥០
ការដោះស្រាយបញ្ហា- Hypothesis	១០
ឥណទានអនាម័យ និងទឹកស្អាត	១០៧
ការដោះស្រាយបញ្ហា	១០
សរុប	៤៨៧

ការបណ្តុះបណ្តាលខាងក្រៅ

វគ្គបណ្តុះបណ្តាល	អ្នកចូលរួម
Practical Loan Delinquency Management	១
Anti-Money Laundering Compliance Practice in Financial Institutions	១
E-Filing base on level of users	១
Desktop Application base on level of users	១
E-Filing	១
Desktop Application	១
Certification for tax agent	១
Regulatory Compliance	១
Credit Risk Management	១
Corporate Governance Master Program	១
Financial / Market Risk Management in Financial Institution	១
សរុប	១២

ផលិតភាព និងទំហំការងាររបស់បុគ្គលិក

គ្រឹះស្ថានមីក្រូហិរញ្ញវត្ថុ ម៉ាកស៊ីម៉ា បានផ្តោតការយកចិត្តទុកដាក់ទាំងផ្នែកហិរញ្ញវត្ថុ និងសង្គម។ ដូចនេះ នៅពេលដែល ត្រូវពង្រីកអាជីវកម្ម និងតំបន់ប្រតិបត្តិការ គ្រឹះស្ថានមីក្រូហិរញ្ញវត្ថុ ម៉ាកស៊ីម៉ា ក៏ផ្តោតការយកចិត្តទុកដាក់លើបំណុលវិជ្ជាជីវៈ និងអត្រានៃការជ្រៀតចូល។ គ្រឹះស្ថាន មីក្រូហិរញ្ញវត្ថុ ម៉ាកស៊ីម៉ា អាចបន្តរក្សាបាននូវក្នុងកម្រិតដែលអាចគ្រប់គ្រងបាន។ តារាងផលិតភាពបានបង្ហាញដូចខាងក្រោម៖

ផលិតភាព	២០១៦	២០១៧	២០១៨	២០១៩	២០២០
ចំនួនអតិថិជន/ភ្នាក់ងារឥណទាន	៧៦	៨៤	៩០	៨៦	៧២
សំពាធឥណទាន/ ភ្នាក់ងារឥណទានម្នាក់ (គិតជាដុល្លារអាមេរិក)	១៦៣.៧៥៥	២១៩.២៩៧	២៧៦.៤៣៥	៣១៥.០៦៧	២៦៩.២០០
សំពាធឥណទាន/បុគ្គលិកទាំងអស់ (គិតជាដុល្លារអាមេរិក)	៧៦.៧៦០	៩៣.៩៨៤	១០២.៨៩៥	១២៥.២៩០	១១០.៥១៤

ការទទួលខុសត្រូវចំពោះបរិស្ថាន និងសហគមន៍



ដើមកោងកាងនៅតាមឆ្នេរសមុទ្រ

ម៉ាកស៊ីម៉ា មានគោលនយោបាយ និងនីតិវិធីផ្ទៃក្នុងជាផ្លូវការដែលត្រូវបានប្រើដើម្បីកំណត់ហានិភ័យសង្គម ឬ បរិស្ថាន ឬផលប៉ះពាល់ដែលទាក់ទងនឹងប្រតិបត្តិការ និងសកម្មភាពអាជីវកម្មរបស់អតិថិជន។ គោលនយោបាយ និងនីតិវិធីមានគោលបំណងផ្តល់នូវគោលការណ៍ណែនាំ និងការបណ្តុះបណ្តាលបុគ្គលិកដើម្បីកាត់បន្ថយផលប៉ះពាល់អវិជ្ជមានលើនិរន្តរភាពសង្គម និងបរិស្ថាន។

គោលនយោបាយ និងនីតិវិធី ក៏កំណត់អំពីបញ្ជីនៃសកម្មភាព ឬអាជីវកម្មត្រូវហាមឃាត់ ផងដែរ។ បញ្ជីនេះត្រូវអនុលោមតាមច្បាប់ជាតិ និងអន្តរជាតិ។ ម៉ាកស៊ីម៉ាមិនអនុញ្ញាត ឲ្យផ្តល់ប្រាក់កម្ចីដល់អតិថិជន ដែលមានបំណងប្រើប្រាស់ប្រាក់កម្ចី សម្រាប់អាជីវកម្ម ឬសកម្មភាពដែលត្រូវបានហាមឃាត់ដោយច្បាប់នៃប្រទេសកម្ពុជា ឬច្បាប់អន្តរជាតិដូចខាងក្រោម៖

- ផលិតកម្ម ឬសកម្មភាព ដែលប្រើប្រាស់កម្លាំងពលកម្មដោយបង្ខំ និងពលកម្មកុមារ
- ផលិតកម្ម ឬជំនួញ ឬសកម្មភាពដែលចាត់ទុកជាការខុសច្បាប់ដោយប្រទេសជាម្ចាស់ផ្ទះ ឬបទប្បញ្ញត្តិ ឬអនុសញ្ញា និងកិច្ចព្រមព្រៀងអន្តរជាតិ។
 - ផលិតកម្ម ឬ ជំនួញអាវុធជាតិផ្ទុះ និង ផលិតគ្រាប់រសេរ ។
 - ផលិតកម្ម ឬ ជំនួញភេសជ្ជៈមានជាតិអាល់កុល (លើកលែង ស្រាបៀរ និង ស្រា)
 - ផលិតកម្ម ឬ ជំនួញថ្នាំជក់ ។
 - សកម្មភាពអាជីវកម្មដែលពាក់ព័ន្ធនឹងល្បែងស៊ីសង និងកាស៊ីណូ ។
 - ជំនួញសត្វព្រៃ ឬផលិតផលមកពីសត្វព្រៃដែលបានហាមឃាត់ក្រោមបញ្ញត្តិ CITES (អនុសញ្ញាស្តីពី ពាណិជ្ជកម្មអន្តរជាតិសត្វព្រៃជិតផុតពូជនៃសត្វព្រៃ) ។
- ផលិតកម្ម ឬជំនួញវត្ថុធាតុដើមសារធាតុវិទ្យុសកម្មជាដើម ។
- ផលិតកម្ម ឬជំនួញ ឬការប្រើប្រាស់នូវរូបធាតុសរសៃដែលមិនឆេះ ។
- ផលិតកម្ម ឬជំនួញឈើ ឬផលិតផលព្រៃឈើផ្សេងទៀត មកពីតំបន់ដែលមិនអាចគ្រប់គ្រងព្រៃឈើបាន។
- ផលិតកម្ម ឬជំនួញផលិតផលដែលមានសារធាតុPCBs



កម្មវិធីឥណទានទឹកស្អាត និងអនាម័យ

កង្វះទឹកស្អាត និងអនាម័យ គឺជាហានិភ័យសុខភាព ដែលជះឥទ្ធិពលដល់ប្រជាជនកម្ពុជា ជាពិសេសកុមារនៅទូទាំងប្រទេសកម្ពុជា ព្រមទាំងអ្នកដែលរស់នៅតំបន់ជនបទ។ មានកុមារជាច្រើននៅតែ មិនទាន់យល់ដឹង អំពីទឹកស្អាត សុដីវិធាន នៃការប្រើប្រាស់បង្គន់អនាម័យ និងការអនុវត្តសាមញ្ញៗក្នុងការលាងដៃជាមួយសាប៊ូ។ ផលប៉ះពាល់ចំពោះកុមារ គឺធ្ងន់ធ្ងរណាស់ ដូចជាជំងឺរាករូស ជំងឺស្បែក ជំងឺផ្លូវដង្ហើម ជំងឺ រលាកសួត ពោះវៀន និងជំងឺដទៃទៀត។

ម៉ាកស៊ីម៉ា បានសហការជាមួយអង្គការ Water.org ដែលជាអង្គការ មិនរកប្រាក់ចំណេញដើម្បីលើកកម្ពស់សុខុមាលភាពសង្គម។ ម៉ាកស៊ីម៉ា បានផ្តល់ឥណទានអនាម័យ និងទឹកស្អាតដល់អតិថិជនដែលចង់សាងសង់ វីជូសជុលបង្គន់ ធ្វើអណ្តូងទឹក អាងស្តុកទឹក ឬទិញ សម្ភារៈទឹកស្អាត និងអនាម័យផ្សេងៗដើម្បីកែលម្អជីវភាពរស់នៅរបស់ពួកគេ និងរួមចំណែកដល់ស្តង់ដារសេដ្ឋកិច្ចសង្គម។ គិតត្រឹមខែ ធ្នូ ឆ្នាំ ២០២០ យើងបានផ្តល់ឥណទានអនាម័យ និងទឹកស្អាតចំនួនជាង ៦០០គ្រួសារ។



លោកស្រី ខន សាមៀន ជាម្តាយអាយុ៤១ឆ្នាំមានកូនប្រុស២នាក់។ លោកស្រី និងក្រុមគ្រួសាររស់នៅភូមិកណ្តាលឃុំព្រែកអញ្ចាញ ស្រុកមុខកំពូល ខេត្តកណ្តាល។ លោកស្រី ជាកសិករចិញ្ចឹមគោយកទៅលក់ រីឯប្តីឈ្មោះ ឆោម សំបូរ ជាសន្តិសុខ។ លោកស្រី សាមៀន ស្គាល់ម៉ាកស៊ីម៉ា ដំបូងពីមន្ត្រីឥណទានដែលបានណែនាំផលិតផល និងសេវាកម្មរបស់ ម៉ាកស៊ីម៉ានៅក្នុងភូមិ។ ជាមួយនឹងប្រាក់កម្ចី ដែលបានផ្តល់សម្រាប់វត្តមុន លោកស្រីបានយកទៅទិញគោសម្រាប់ចិញ្ចឹមជាមួយចំនួនប្រាក់កម្ចីចំនួន ៣.០០០ ដុល្លារអាមេរិក។ បច្ចុប្បន្ននេះ លោកស្រី បានខ្ចីប្រាក់លើកទី៦ ដែលមានទឹកប្រាក់ចំនួន ៤.០០០ដុល្លារអាមេរិកដើម្បីសាងសង់ផ្ទះសម្រាប់គ្រួសារ និងសាងសង់ បង្គន់អនាម័យ។ មុនពេលខ្ចីប្រាក់នេះគ្រួសារលោកស្រីគ្មានបង្គន់នោះទេ ដូច្នេះលោកស្រីត្រូវដើរទៅឆ្ងាយពីផ្ទះទៅបន្ទោបង់ក្នុងព្រៃ។ វាពិតជាលំបាកណាស់សម្រាប់គ្រួសាររបស់លោកស្រីជា ពិសេសលោកស្រីតែងតែព្រួយបារម្ភអំពី គ្រួសាររបស់នាងជាមួយនឹងសត្វអសិរពិស និងបញ្ហាសុខភាព។ លោកស្រីបានចំណាយប្រាក់យ៉ាងច្រើនទៅលើការថែទាំសុខភាព។ ដោយមើលឃើញពីការលំបាកក្នុងការបន្ទោបង់សម្រាប់គ្រួសារ លោកស្រី និងប្តី បានពិភាក្សាគ្នាយកប្រាក់កម្ចីនេះទៅសង់បង្គន់សម្រាប់គ្រួសារលោកស្រី។ លោកស្រី បានមានប្រសាសន៍ថា ខ្ញុំសូមថ្លែងអំណរគុណដល់ម៉ាកស៊ីម៉ាដែលបានផ្តល់ប្រាក់កម្ចីដល់ខ្ញុំសម្រាប់សាងសង់ផ្ទះ ហើយឥឡូវនេះខ្ញុំក៏មានបង្គន់អនាម័យល្អសម្រាប់គ្រួសារខ្ញុំដែរ។

របាយការណ៍ហិរញ្ញវត្ថុ និង របាយការណ៍របស់សវនករឯករាជ្យ របាយការណ៍របស់ក្រុមប្រឹក្សាភិបាល របាយការណ៍របស់សវនករឯករាជ្យ របាយការណ៍ហិរញ្ញវត្ថុ

- តារាងតុល្យការ
- របាយការណ៍លទ្ធផល
- របាយការណ៍ស្តីពីបម្រែបម្រួលមូលធន
- របាយការណ៍លំហូរសាច់ប្រាក់

របាយការណ៍របស់ក្រុមប្រឹក្សាភិបាល

ក្រុមប្រឹក្សាភិបាលសូមដាក់ជូននូវរបាយការណ៍របស់ខ្លួន ព្រមទាំងរបាយការណ៍ហិរញ្ញវត្ថុដែលបានធ្វើ សវនកម្មរបស់ គ្រឹះស្ថាន មីក្រូហិរញ្ញវត្ថុ ម៉ាកស៊ីម៉ា ភីអិលស៊ី ហៅកាត់ថា (“ក្រុមហ៊ុន”) សម្រាប់ការិយបរិច្ឆេទដែលបានបញ្ចប់គិតត្រឹមថ្ងៃទី៣១ ខែធ្នូ ឆ្នាំ ២០២០។

ក្រុមហ៊ុន

គ្រឹះស្ថានមីក្រូហិរញ្ញវត្ថុ ម៉ាកស៊ីម៉ា ភីអិលស៊ី ដែលមានឈ្មោះដើមថាអង្គការ ម៉ាកស៊ីម៉ា ដើម្បីអភិវឌ្ឍន៍សេដ្ឋកិច្ចគ្រួសារ បានបង្កើត ឡើងនៅក្នុង ព្រះរាជាណាចក្រកម្ពុជា និង ចុះបញ្ជីនៅក្រសួងពាណិជ្ជកម្ម នៅថ្ងៃទី២៧ ខែកក្កដា ឆ្នាំ២០០៥ ក្រោមបញ្ជីពាណិជ្ជកម្ម លេខ ០០០០៥៩៩៦ (ពីមុន Co. ៧៨៩៧E/២០០៥)។ នៅថ្ងៃទី១០ ខែសីហា ឆ្នាំ២០០៥ ក្រុមហ៊ុនបានទទួលអាជ្ញាប័ណ្ណអាជីវកម្ម លេខ ០១៣ ពីធនាគារជាតិនៃកម្ពុជាក្នុងការផ្តល់សេវាកម្មមីក្រូហិរញ្ញវត្ថុឱ្យប្រជាជនក៏ប្រក្នុងប្រទេសកម្ពុជា។ ថ្ងៃទី២២ ខែកុម្ភៈ ឆ្នាំ២០១២ ធនាគារជាតិនៃកម្ពុជាបានផ្តល់អាជ្ញាប័ណ្ណអាជីវកម្មអចិន្ត្រៃយ៍ លេខ M.F ០១៣ ជាមួយនឹងឈ្មោះថ្មី ម៉ាកស៊ីម៉ា មីក្រូហិរញ្ញវត្ថុភីអិលស៊ី។ ថ្ងៃទី២២ ខែកក្កដា ឆ្នាំ២០១៥ ធនាគារជាតិនៃកម្ពុជាបានអនុម័តលើការកែសម្រួលឈ្មោះថ្មីរបស់ក្រុមហ៊ុន ជា គ្រឹះស្ថានមីក្រូហិរញ្ញវត្ថុ ម៉ាកស៊ីម៉ា ភីអិលស៊ី។

ទីស្នាក់ការដែលបានចុះបញ្ជីរបស់ក្រុមហ៊ុនស្ថិតនៅ ផ្ទះលេខ២១AB ផ្លូវលេខ២៧១ សង្កាត់ផ្សារដើមថ្កូវ ខណ្ឌចំការមន រាជធានីភ្នំពេញ ព្រះរាជាណាចក្រកម្ពុជា។ សាខានៅតាមបណ្តាខេត្តនានារបស់ក្រុមហ៊ុន មានទីតាំងស្ថិតនៅខេត្តកណ្តាល ខេត្តកំពង់ស្ពឺ និង ខេត្ត តាកែវ។

នាកាលបរិច្ឆេទគិតត្រឹមថ្ងៃទី៣១ ខែធ្នូ ឆ្នាំ២០២០ ក្រុមហ៊ុនមានបុគ្គលិកចំនួន ១៩០នាក់ (ឆ្នាំ២០១៩៖ ១៧១នាក់)។

សកម្មភាពចម្បង

សកម្មភាពចម្បងរបស់ក្រុមហ៊ុន រួមមាន ការធ្វើប្រតិបត្តិការលើរាល់សកម្មភាពមីក្រូហិរញ្ញវត្ថុ។ សេវាកម្មទាំងនោះរួមមានការផ្តល់ ឥណទានទៅដល់គ្រួសារក្រីក្រ និងចំណូលទាប និងសហគ្រាសតូចដែលធ្វើប្រតិបត្តិការនៅក្នុងព្រះរាជាណាចក្រកម្ពុជា។ ពុំមានការផ្លាស់ប្តូរជាសារវន្តណាមួយសម្រាប់សកម្មភាពចម្បងរបស់ក្រុមហ៊ុនក្នុងអំឡុងការិយបរិច្ឆេទនេះទេ។

លទ្ធផលប្រតិបត្តិការ និងភាគលាភ

លទ្ធផលនៃប្រតិបត្តិអាជីវកម្មរបស់ក្រុមហ៊ុនសម្រាប់ចុងបញ្ចប់ការិយបរិច្ឆេទថ្ងៃទី៣១ ខែធ្នូ ឆ្នាំ២០២០ និងស្ថានភាពអាជីវកម្មរបស់ ក្រុមហ៊ុននាការិយបរិច្ឆេទនោះ គឺត្រូវបានបង្ហាញដែលអមនូវរបាយការណ៍ហិរញ្ញវត្ថុ។

នាការិយបរិច្ឆេទដែលបានបញ្ចប់ថ្ងៃទី៣១ ខែធ្នូ ឆ្នាំ២០២០ ក្រុមប្រឹក្សាភិបាលមិនបានប្រកាស ឬទូទាត់ភាគលាភដែលទាក់ទងនឹងប្រាក់ ចំណេញឡើយ (ឆ្នាំ២០១៩៖ ក្រុមហ៊ុនបានប្រកាស និងទូទាត់ភាគលាភចំនួន ៧៤.៥៥១ ដុល្លារអាមេរិក)។

ក្រុមប្រឹក្សាភិបាល

សមាជិកនៃក្រុមប្រឹក្សាភិបាលរបស់ក្រុមហ៊ុននៅក្នុងឆ្នាំ និងនាកាលបរិច្ឆេទនៃរបាយការណ៍នេះមានដូចខាងក្រោម៖

ឈ្មោះ:	មុខតំណែង	កាលបរិច្ឆេទតែងតាំង
លោក អន ប៊ុនហាក់	ប្រធានក្រុមប្រឹក្សាភិបាល	ថ្ងៃទី៨ ខែមីនា ឆ្នាំ២០០០
លោក ជេត ច័ន្ទប្រសើរ	សមាជិកក្រុមប្រឹក្សាភិបាល	ក្នុងខែធ្នូ ឆ្នាំ២០០០
លោក Taejun Shin	សមាជិកក្រុមប្រឹក្សាភិបាល	ថ្ងៃទី៣០ ខែមីនា ឆ្នាំ២០១៥
លោក Sanjay Gandhi	សមាជិកក្រុមប្រឹក្សាភិបាល	ថ្ងៃទី៣០ ខែមីនា ឆ្នាំ២០១៥
លោក អៅ វង់	សមាជិកអភិបាលឯករាជ្យ	ថ្ងៃទី១០ ខែតុលា ឆ្នាំ២០១៣
លោក យាន ឫទ្ធី	សមាជិកអភិបាលឯករាជ្យ	ថ្ងៃទី១០ ខែមេសា ឆ្នាំ២០១២
លោកស្រី Praachi Gandhi	សមាជិកក្រុមប្រឹក្សាភិបាល	ថ្ងៃទី១៩ ខែមេសា ឆ្នាំ២០១៩
លោក ប៉ា ប៉ុណ្ណារិទ្ធិ	សមាជិកក្រុមប្រឹក្សាភិបាល	ថ្ងៃទី១៩ ខែមេសា ឆ្នាំ២០១៩

គណៈគ្រប់គ្រង

សមាជិកនៃគ្រប់គ្រងរបស់ក្រុមហ៊ុននៅក្នុងឆ្នាំ និងនាកាលបរិច្ឆេទនៃរបាយការណ៍នេះមានដូចខាងក្រោម៖

ឈ្មោះ:	មុខតំណែង	កាលបរិច្ឆេទតែងតាំង
លោក ប៉ា ប៉ុណ្ណារិទ្ធិ	អគ្គនាយកប្រតិបត្តិ	ថ្ងៃទី៨ ខែមីនា ឆ្នាំ២០០០
លោកស្រី ស្រេង ស៊ីវធី	នាយិកាប្រតិបត្តិហិរញ្ញវត្ថុ	ថ្ងៃទី៨ ខែមីនា ឆ្នាំ២០០០
លោក ង៉យ សិន	ប្រធាននាយកដ្ឋានឥណទាន	ថ្ងៃទី២៧ ខែមេសា ឆ្នាំ២០១៥
លោក យាន ជាវិទូ	ប្រធាននាយកដ្ឋានព័ត៌មានវិទ្យា	ថ្ងៃទី១ ខែធ្នូ ឆ្នាំ២០០៩
លោកស្រី វង្ស សុម៉ាលី	ប្រធាននាយកដ្ឋានសវនកម្មផ្ទៃក្នុង	ថ្ងៃទី២២ ខែមករា ឆ្នាំ២០១៨
លោកស្រី ទូច ពិសី	ប្រធាននាយកដ្ឋានហិរញ្ញវត្ថុ	ថ្ងៃទី៤ ខែមិថុនា ឆ្នាំ២០១៨
លោក ខៀវ សេងឌី	ប្រធាននាយកដ្ឋានទីផ្សារ	ថ្ងៃទី៥ ខែមិថុនា ឆ្នាំ២០០៦
លោកស្រី ស៊ឹម សោភណ្ណ	ប្រធាននាយកដ្ឋានធនធានមនុស្ស	ថ្ងៃទី១ ខែតុលា ឆ្នាំ២០១៥
លោកស្រី ឡាយ ស៊ីនាថ	ប្រធាននាយកដ្ឋានរដ្ឋបាល	ថ្ងៃទី១ ខែធ្នូ ឆ្នាំ២០០១
លោក សុខ កុសល	ប្រធានគំរោង	ថ្ងៃទី១ ខែវិច្ឆិកា ឆ្នាំ២០១០
លោក សុវណ្ណ ចាន់ដា	ប្រធាននាយកដ្ឋានអនុវត្តន៍ច្បាប់	ថ្ងៃទី២ ខែកញ្ញា ឆ្នាំ២០១៩
លោក យ៉ង វ៉ា	សហប្រធាននាយកដ្ឋានឥណទាន	ថ្ងៃទី២៥ ខែវិច្ឆិកា ឆ្នាំ២០០៨

អត្ថប្រយោជន៍របស់អភិបាល

អភិបាលដែលបន្តកាន់តំណែងរហូតដល់ចុងឆ្នាំហិរញ្ញវត្ថុ ហើយទទួលបានអត្ថប្រយោជន៍ពីភាគហ៊ុនរបស់ពួកគេនៅក្នុងក្រុមហ៊ុនមានដូចខាង ក្រោម៖

	ថ្ងៃទី៣១ ខែធ្នូ ឆ្នាំ២០២០ និងឆ្នាំ២០១៩	
	ភាគហ៊ុនកាន់កាប់ %	ចំនួនភាគហ៊ុនមានតម្លៃស្មើនឹង ១០ដុល្លារអាមេរិក
លោក អន ប៊ុនហាក់	១៩,៦៣%	១០០.០០០
លោក ជេត ច័ន្ទប្រសើរ	១,០៨%	៥.៥០០

អត្ថប្រយោជន៍របស់ក្រុមប្រឹក្សាភិបាល

នៅក្នុងការិយបរិច្ឆេទ និងចុងបញ្ចប់ការិយបរិច្ឆេទនៃរបាយការណ៍នេះ ពុំមានការរៀបចំណាមួយ ដែលមានក្រុមហ៊ុនជាតិ ភាគីមួយក្នុងគោលបំណងជួយដល់សមាជិកក្រុមប្រឹក្សាភិបាល ដើម្បីទទួលបាននូវអត្ថប្រយោជន៍ដោយមធ្យោបាយទិញយកភាគហ៊ុន ពីក្រុមហ៊ុនទេ។

ចាប់តាំងពីចុងបញ្ចប់ការិយបរិច្ឆេទមុន ពុំមានសមាជិកក្រុមប្រឹក្សាភិបាលណាម្នាក់បានទទួល ឬមានសិទ្ធិទទួលបាននូវអត្ថប្រយោជន៍ណាមួយ តាមរយៈការចុះកិច្ចសន្យាធ្វើឡើងដោយក្រុមហ៊ុន លើកលែងតែមានការបង្ហាញនៅក្នុងរបាយការណ៍ហិរញ្ញវត្ថុ។

សវនករ

របាយការណ៍ហិរញ្ញវត្ថុរបស់ក្រុមហ៊ុនសម្រាប់ចុងការិយបរិច្ឆេទគិតត្រឹមថ្ងៃទី៣១ ខែធ្នូ ឆ្នាំ២០២០ ត្រូវបានធ្វើសវនកម្មដោយក្រុមហ៊ុន ហ្គេន សន ជិន (ខេមបូឌា) លីមីតធីត។

ការទទួលខុសត្រូវរបស់ក្រុមប្រឹក្សាភិបាលក្នុងការរៀបចំរបាយការណ៍ហិរញ្ញវត្ថុក្រុមប្រឹក្សាភិបាល មានការទទួលខុសត្រូវក្នុង ការរៀបចំរបាយការណ៍ហិរញ្ញវត្ថុទាំងនេះដើម្បីបង្ហាញពីទិដ្ឋភាពពិតនិងត្រឹមត្រូវ សម្រាប់ការិយបរិច្ឆេទគិតត្រឹមថ្ងៃទី៣១ ខែធ្នូ ឆ្នាំ ២០២០ ព្រមទាំងលទ្ធផលនៃប្រតិបត្តិការអាជីវកម្ម និងស្ថានភាពលំហូរសាច់ប្រាក់ របស់ក្រុមហ៊ុនសម្រាប់ការិយបរិច្ឆេទនេះ។ ក្នុងការ រៀបចំរបាយការណ៍ហិរញ្ញវត្ថុនេះ ក្រុមប្រឹក្សាភិបាលតម្រូវឱ្យ៖

- (ក) ជ្រើសរើសគោលនយោបាយគណនេយ្យ ឱ្យដោយអនុលោមតាមគោលការណ៍ស្តង់ដាររបាយការណ៍ទាក់ទងនឹងហិរញ្ញវត្ថុ អន្តរជាតិនៃកម្ពុជាសម្រាប់អង្គការ ខ្នាតតូចនិងមធ្យមដោយផ្អែកលើការវិនិច្ឆ័យនិងការប៉ាន់ស្មានសមហេតុផល និងប្រុងប្រយ័ត្នហើយ បន្ទាប់មកធ្វើការអនុវត្តគោលនយោបាយទាំងនេះឱ្យមានសង្គតិភាព
 - (ខ) អនុលោមតាមគោលការណ៍ស្តង់ដាររបាយការណ៍ទាក់ទងនឹងហិរញ្ញវត្ថុអន្តរជាតិនៃកម្ពុជាសម្រាប់អង្គការខ្នាតតូចនិងមធ្យម ឬប្រសិនបើមានការប្រោសចាកណាមួយ ក្នុងការបង្ហាញនូវភាពពិត និងត្រឹមត្រូវក្រុមប្រឹក្សាភិបាលត្រូវប្រាកដថាការប្រោសចាកទាំងនេះ ត្រូវបានលាតត្រដាង ពន្យល់ និងកំណត់បរិមាណឱ្យបានត្រឹមត្រូវនៅក្នុងរបាយការណ៍ហិរញ្ញវត្ថុ
 - (គ) រក្សាទុកកំណត់ត្រាគណនេយ្យបានគ្រប់គ្រាន់ និងប្រព័ន្ធត្រួតពិនិត្យផ្ទៃក្នុងប្រកបដោយប្រសិទ្ធភាព
 - (ឃ) រៀបចំរបាយការណ៍ហិរញ្ញវត្ថុ ដោយផ្អែកលើមូលដ្ឋាននិរន្តរភាពនៃដំណើរការអាជីវកម្ម លើកលែងតែមានការសន្មតថា ក្រុមហ៊ុន មិនមានលក្ខណៈសមស្របក្នុងការបន្តប្រតិបត្តិការអាជីវកម្ម របស់ខ្លួននាពេល អនាគត។ និង
 - (ង) គ្រប់គ្រង និងដឹកនាំក្រុមហ៊ុនឱ្យមានប្រសិទ្ធភាព លើរាល់សេចក្តីសម្រេចចិត្តសំខាន់ៗទាំងអស់ដែលប៉ះពាល់ដល់ប្រតិបត្តិ ការ និងដឹកនាំក្រុមហ៊ុនឱ្យមានប្រសិទ្ធភាពហើយត្រូវប្រាកដថាការសម្រេចចិត្តលើកិច្ចការទាំងនេះត្រូវបានឆ្លុះបញ្ចាំងយ៉ាងត្រឹមត្រូវនៅ ក្នុងរបាយការណ៍ហិរញ្ញវត្ថុ។
- ក្រុមប្រឹក្សាភិបាល ក៏ជាអ្នកទទួលខុសត្រូវក្នុងការចែករំលែកព័ត៌មានសម្រាប់ក្រុមហ៊ុន ហើយក៏ត្រូវចាត់វិធានការឱ្យសមស្រប ដើម្បី ទប់ស្កាត់ និងរកឱ្យឃើញការកែប្រែបន្ត និងភាពមិនប្រក្រតីផ្សេងៗ។

ក្រុមប្រឹក្សាភិបាលសូមបញ្ជាក់ថា ក្រុមហ៊ុនបានអនុវត្តតាមលក្ខខណ្ឌតម្រូវចាំបាច់នានា ដូចដែលបានបញ្ជាក់ខាងលើ ក្នុងការរៀបចំ របាយការណ៍ហិរញ្ញវត្ថុនេះ។

សេចក្តីថ្លែងការណ៍របស់ក្រុមប្រឹក្សាភិបាល

តាមមតិយោបល់របស់ក្រុមប្រឹក្សាភិបាល របាយការណ៍ស្ថានភាពហិរញ្ញវត្ថុ អមដោយ របាយការណ៍ចំណូលលម្អិត របាយការណ៍ បម្រែបម្រួលមូលធន និងរបាយការណ៍លំហូរសាច់ប្រាក់ រួមជាមួយនឹងកំណត់សម្គាល់នានា ត្រូវបានបង្ហាញនូវទិដ្ឋភាពពិត និងត្រឹមត្រូវ វិធីស្ថានភាពហិរញ្ញវត្ថុរបស់ក្រុមហ៊ុន នាការិយបរិច្ឆេទគិតត្រឹមថ្ងៃទី៣១ ខែធ្នូ ឆ្នាំ២០២០ ព្រមទាំងលទ្ធផលនៃប្រតិបត្តិការអាជីវកម្ម និង ស្ថានភាពលំហូរសាច់ប្រាក់សម្រាប់ដំណាច់ឆ្នាំ ត្រូវបានរៀប ចំឡើងដោយអនុលោមតាមស្តង់ដាររបាយការណ៍ទាក់ទងនឹងហិរញ្ញ វត្ថុអន្តរជាតិនៃកម្ពុជាសម្រាប់សហគ្រាសខ្នាតតូច និងមធ្យម។

ជំនួសអោយក្រុមប្រឹក្សាភិបាល និងគណៈគ្រប់គ្រង



លោក អន ប៊ុនហាក់
ប្រធានក្រុមប្រឹក្សាភិបាល

រាជធានីភ្នំពេញ ព្រះរាជាណាចក្រកម្ពុជា
ថ្ងៃទី០៩ ខែមេសា ឆ្នាំ២០២១

របាយការណ៍របស់សវនករឯករាជ្យ

ជូនចំពោះភាគហ៊ុនិករបស់ គ្រឹះស្ថានមីក្រូហិរញ្ញវត្ថុ ម៉ាកស៊ីម៉ា ភីអិលស៊ី

មតិយោបល់

យើងខ្ញុំបានធ្វើសវនកម្មលើរបាយការណ៍ហិរញ្ញវត្ថុរបស់គ្រឹះស្ថាន មីក្រូហិរញ្ញវត្ថុ ម៉ាកស៊ីម៉ា ភីអិលស៊ី (“ក្រុមហ៊ុន”) ដែលមានរបាយការណ៍ស្ថានភាពហិរញ្ញវត្ថុកាលបរិច្ឆេទគិតត្រឹមថ្ងៃទី៣១ ខែធ្នូ ឆ្នាំ២០២០ របាយការណ៍ចំណូលលម្អិត របាយការណ៍បម្រែបម្រួលមូលធន និងរបាយការណ៍លំហូរសាច់ប្រាក់សម្រាប់ការិយបរិច្ឆេទ និងកំណត់សម្គាល់លើរបាយការណ៍ហិរញ្ញវត្ថុ ដែលមានសេចក្តីសង្ខេបនៃគោលនយោបាយគណនេយ្យសំខាន់ៗ និងសេចក្តីពន្យល់ផ្សេងៗទៀត។

តាមមតិយោបល់របស់យើងខ្ញុំ របាយការណ៍ហិរញ្ញវត្ថុបានបង្ហាញនូវទិដ្ឋភាពពិត និងត្រឹមត្រូវនៃស្ថានភាពហិរញ្ញវត្ថុរបស់គ្រឹះស្ថានមីក្រូហិរញ្ញវត្ថុ ម៉ាកស៊ីម៉ា ភីអិលស៊ី គិតត្រឹមថ្ងៃទី៣១ ខែធ្នូ ឆ្នាំ២០២០ និងលទ្ធផលហិរញ្ញវត្ថុ ព្រមទាំងលំហូរសាច់ប្រាក់សម្រាប់ការិយបរិច្ឆេទ ដោយអនុលោមទៅតាមស្តង់ដាររបាយការណ៍ទាក់ទងនឹងហិរញ្ញវត្ថុអន្តរជាតិនៃកម្ពុជា សម្រាប់អង្គការអាជីវកម្មខ្នាតតូច និងខ្នាតមធ្យម។

មូលដ្ឋាននៃការបញ្ជាក់មតិយោបល់

យើងខ្ញុំបានធ្វើសវនកម្ម ដោយអនុលោមតាមស្តង់ដារសវនកម្មអន្តរជាតិនៃកម្ពុជា (“CISAs”)។ ការទទួលខុសត្រូវរបស់យើងខ្ញុំស្ថិតក្រោមស្តង់ដារទាំងនោះហើយគឺត្រូវបានរៀបរាប់បន្ថែមនៅក្នុងផ្នែកការទទួលខុសត្រូវរបស់សវនករសម្រាប់ការធ្វើសវនកម្មលើរបាយការណ៍ហិរញ្ញវត្ថុ។ យើងខ្ញុំមានឯករាជ្យភាពពីក្រុមហ៊ុនដោយ អនុលោមតាមក្រុមប្រឹក្សា ស្តង់ដារវិជ្ជាជីវៈគណនេយ្យអន្តរជាតិ ក្រុមសីលធម៌ របស់គណនេយ្យ ករជំនាញ (រួមទាំងស្តង់ដារឯករាជ្យអន្តរជាតិ) (“IESBA Code”) រួមជាមួយនឹង តម្រូវការក្រុមសីលធម៌ ដែលពាក់ព័ន្ធនឹងការធ្វើសវនកម្មរបស់យើងខ្ញុំទៅលើរបាយការណ៍ហិរញ្ញវត្ថុក្នុងប្រទេស កម្ពុជា ហើយយើងខ្ញុំបានបំពេញការទទួលខុសត្រូវទៅតាមតម្រូវការក្រុមសីលធម៌ទាំងនោះ និង IESBA Code ។ យើងខ្ញុំជឿជាក់ថាការស្នាក់នៅសវនកម្ម ដែលយើងខ្ញុំទទួលបាន គឺគ្រប់គ្រាន់ និងសមស្របដើម្បីផ្តល់មូលដ្ឋានសម្រាប់មតិយោបល់របស់យើងខ្ញុំ។

ព័ត៌មានផ្សេងៗ

ក្រុមប្រឹក្សាភិបាលមានទំនួលខុសត្រូវទាំងស្រុងទៅលើព័ត៌មានផ្សេងៗទៀត។ ព័ត៌មានផ្សេងៗទាំងនោះរួមមានព័ត៌មាននៅក្នុងរបាយការណ៍របស់ក្រុមប្រឹក្សាភិបាល ប៉ុន្តែមិនរួមបញ្ចូលរបាយការណ៍ហិរញ្ញវត្ថុរបស់ក្រុមហ៊ុន និងរបាយការណ៍សវនកម្មរបស់យើងខ្ញុំ ដែលយើងទទួលបាន មុនការិយបរិច្ឆេទនៃរបាយការណ៍នេះ និងរបាយការណ៍ប្រចាំឆ្នាំដែលរំពឹងទុកថានឹងរៀបចំរួចរាល់សម្រាប់យើងខ្ញុំបន្ទាប់ពីការិយបរិច្ឆេទនៃរបាយការណ៍នេះ។

មតិយោបល់របស់យើងខ្ញុំទៅលើរបាយការណ៍ហិរញ្ញវត្ថុ មិនបានគ្របដណ្តប់ទៅលើព័ត៌មានផ្សេងៗទេ។ ហើយយើងខ្ញុំមិនផ្តល់ការធានាក្នុងទម្រង់បែបណាមួយឡើយ។

ក្លាប់ជាមួយការធ្វើសវនកម្មរបស់យើងខ្ញុំលើរបាយការណ៍ហិរញ្ញវត្ថុរបស់ក្រុមហ៊ុន យើងខ្ញុំមានទំនួលខុសត្រូវក្នុងការអានព័ត៌មានផ្សេងៗហើយយល់ពិចារណាថាតើព័ត៌មានផ្សេងៗនោះ មានវិសមភាពជាសារវន្តជាមួយនឹងរបាយការណ៍ហិរញ្ញវត្ថុឬទេ ឬចំណេះដឹងរបស់យើងខ្ញុំដែលទទួលបានពីការធ្វើសវនកម្ម ថាតើព័ត៌មានទាំងនោះអាចមានកំហុសឆ្គងជាសារវន្តឬទេ។

ប្រសិនបើផ្អែកតាមការងារដែលយើងខ្ញុំបានអនុវត្តលើព័ត៌មានផ្សេងៗ ដែលយើងខ្ញុំទទួលបានមុនរបាយការណ៍សវនកម្មនេះ យើងខ្ញុំ សន្មតថាមានកំហុសជាសារវន្តកើតឡើងលើព័ត៌មានផ្សេងៗ ទាំងនេះ យើងខ្ញុំត្រូវរាយការណ៍ទៅតាមស្ថានភាពជាក់ស្តែង។ យើងខ្ញុំមិនមានអ្វីត្រូវរាយការណ៍នៅក្នុងករណីនេះឡើយ។ នៅពេលយើងខ្ញុំអានរបាយការណ៍ប្រចាំឆ្នាំ ប្រសិនបើយើងខ្ញុំសន្និដ្ឋានថា មានការរាយការណ៍ខុសជាសារវន្ត យើងខ្ញុំត្រូវឱ្យរាយការណ៍បញ្ហាទាំងនោះ ទៅក្រុមប្រឹក្សាភិបាល និងឆ្លើយតបបញ្ហាទាំងនោះ ដោយអនុលោមតាមតម្រូវការ CISAs ៧២០ (បានកែប្រែ)។

ការទទួលខុសត្រូវរបស់ក្រុមគណៈគ្រប់គ្រងលើរបាយការណ៍ហិរញ្ញវត្ថុ

គណៈគ្រប់គ្រងរបស់ក្រុមហ៊ុនទទួលខុសត្រូវក្នុងការរៀបចំ និងការបង្ហាញរបាយការណ៍ហិរញ្ញវត្ថុទាំងនេះឱ្យបានត្រឹមត្រូវដោយ អនុលោមទៅតាម ស្តង់ដាររបាយការណ៍ទាក់ទងនឹងហិរញ្ញវត្ថុអន្តរជាតិនៃកម្ពុជាសម្រាប់សហគ្រាសខ្នាតតូច និងមធ្យម (“CIFRSs for SMEs”) និងទទួលខុសត្រូវលើការត្រួតពិនិត្យផ្ទៃក្នុង ដែលគណៈគ្រប់គ្រងកំណត់ថាមានភាពចាំបាច់ក្នុងការរៀបចំរបាយការណ៍ហិរញ្ញវត្ថុ មិនឱ្យមានការរាយការណ៍ខុសជាសារវន្ត ដែលបណ្តាល មកពីការក្លែងបន្លំ ឬកំហុសឆ្គងផ្សេងៗ។

ក្នុងការរៀបចំរបាយការណ៍ហិរញ្ញវត្ថុ គណៈគ្រប់គ្រងមានទំនួលខុសត្រូវចំពោះការវាយតម្លៃទៅលើ សមត្ថភាពក្រុមហ៊ុន ក្នុងការបន្តប្រតិបត្តិដោយផ្អែកលើមូលដ្ឋាននិរន្តរភាព ការលាតត្រដាង ប្រសិនបើមានបញ្ហាទាក់ទងនឹងនិរន្តរភាព និងការប្រើប្រាស់និរន្តរភាពជាមូលដ្ឋានគណនេយ្យ លុះត្រាតែគណៈគ្រប់គ្រងមានគោលបំណងរំសាយក្រុមហ៊ុន ឬបញ្ឈប់ប្រតិបត្តិការ ឬក៏គ្មានជម្រើសផ្សេង ប៉ុន្តែចាំបាច់ត្រូវធ្វើ។

ការទទួលខុសត្រូវរបស់សវនករលើការធ្វើសវនកម្មរបាយការណ៍ហិរញ្ញវត្ថុ

គោលបំណងរបស់យើងខ្ញុំ គឺដើម្បីទទួលបាននូវការធានាអះអាងដ៏សមហេតុផល ទៅលើរបាយការណ៍ហិរញ្ញវត្ថុដោយពុំមានលក្ខណៈខុសឆ្គងជាសារវន្ត ដែលបណ្តាលមកពីការក្លែងបន្លំ ឬកំហុសឆ្គង និងការធ្វើរបាយការណ៍សវនកម្មដែលរួមមានមតិយោបល់របស់យើងខ្ញុំផងដែរ។ ការធានាអះអាងដែលសមហេតុផល គឺជាការធានាមួយដ៏ខ្ពស់ ប៉ុន្តែវាមិនបានធានាថាការធ្វើសវនកម្មដោយផ្អែកទៅលើស្តង់ដារសវនកម្មអន្តរជាតិនៃកម្ពុជា នឹងតែងតែរកឃើញនូវការរាយការណ៍ខុសជាសារវន្តដែលមានឡើយ។ ការរាយការណ៍ខុសអាចកើតមានឡើងពីការក្លែងបន្លំ ឬកំហុសឆ្គងដែលអាចចាត់ទុកថាជាសារវន្ត នៅលើកំហុសមួយ ឬកំហុសរួមគ្នាបានធ្វើអោយប៉ះពាល់ដល់សេចក្តីសម្រេចចិត្តផ្នែកសេដ្ឋកិច្ចរបស់អ្នកប្រើប្រាស់របាយការណ៍ហិរញ្ញវត្ថុនេះ។

ផ្នែកមួយនៃការធ្វើសវនកម្មដោយយោងទៅតាមស្តង់ដារសវនកម្មអន្តរជាតិនៃកម្ពុជា យើងអនុវត្តនូវវិជ្ជាជីវៈ

វិនិច្ឆ័យ និងមជ្ឈត្តនិយមដោយមានវិជ្ជាជីវៈទៅលើការធ្វើសវនកម្ម។ យើងខ្ញុំក៏៖

- កំណត់អត្តសញ្ញាណនិងវាយតម្លៃនូវហានិភ័យនៃការរាយការណ៍ខុសជាសារវន្តនៃរបាយការណ៍ហិរញ្ញវត្ថុថាតើវាកើតឡើងដោយការក្លែងបន្លំ ឬកំហុសឆ្គង រៀបចំនិងអនុវត្តនីតិវិធីសវនកម្មដែលឆ្លើយតបទៅនឹងហានិភ័យទាំងនោះ រួមទាំងការប្រមូលយកភស្តុតាងសវនកម្មឱ្យបានគ្រប់គ្រាន់និងសមស្របដើម្បីជាមូលដ្ឋាន សម្រាប់បញ្ចេញមតិយោបល់របស់យើងខ្ញុំ។ ហានិភ័យដែលមិនអាចរកឃើញដោយការរាយការណ៍ខុសជាសារវន្តដែលបណ្តាលមកពីការក្លែងបន្លំ គឺជាកំហុសឆ្គងដោយអចេតនាដោយសារ តែការក្លែងបន្លំរួមបញ្ចូលទាំងការរួមគំនិតការក្លែងបន្លំ ដោយចេតនាការលុបចោលដោយចេតនា ការបង្ហាញខុស ឬការល្មើសទៅលើការត្រួតពិនិត្យផ្ទៃក្នុង។

- ធ្វើការស្វែងយល់អំពីការគ្រប់គ្រងផ្ទៃក្នុងដែលទាក់ទងទៅនឹង ការធ្វើសវនកម្មដើម្បីបង្កើតនូវនីតិវិធីសវនកម្មដែល សមស្របទៅនឹងកាលៈទេសៈ ប៉ុន្តែមិនមែនជាគោលបំណងក្នុងការបង្ហាញនូវមតិយោបល់លើប្រសិទ្ធភាពនៃការត្រួតពិនិត្យផ្ទៃក្នុងរបស់ក្រុមហ៊ុននោះទេ។

- ធ្វើការវាយតម្លៃភាពសមស្រប លើគោលនយោបាយគណនេយ្យ ដែលបានប្រើប្រាស់ និងភាពសមហេតុផលនៃគណនេយ្យប៉ាន់ស្មាន ក៏ដូចជាការបង្ហាញនានាដែលធ្វើឡើងដោយគណៈគ្រប់គ្រង។

- សន្និដ្ឋានដ៏សមស្របមួយទៅលើការប្រើប្រាស់របស់ក្រុមគណៈគ្រប់គ្រង លើមូលដ្ឋាននិរន្តរភាពគណនេយ្យផ្អែកទៅលើភស្តុតាងសវនកម្មដែលទទួលបាន ថាគឺភាពមិនប្រាកដប្រជា ជាសារវន្តបានកើតឡើងទាក់ទងនឹងព្រឹត្តិការណ៍ ឬលក្ខខណ្ឌដែលធ្វើឱ្យមានមន្ទិលសង្ស័យខ្លាំង ទៅលើលទ្ធភាពការបន្តនិរន្តរភាពរបស់ក្រុមហ៊ុន។ ប្រសិនបើយើងសន្និដ្ឋានថា ភាពមិនប្រាកដប្រជាជាសារវន្តនឹងកើតមានឡើង យើងតម្រូវឱ្យធ្វើការលាតត្រដាងព័ត៌មានចាំបាច់ ដើម្បីទាញការយកចិត្តទុកដាក់នៅក្នុងរបាយការណ៍សវនកម្មរបស់យើងខ្ញុំទៅនឹងការលាតត្រដាងនៅក្នុងរបាយការណ៍ហិរញ្ញវត្ថុ ឬក៏ប្រសិនបើការលាតត្រដាងនោះមិនគ្រប់គ្រាន់ នោះមតិយោបល់មិនត្រឹមត្រូវនឹងត្រូវបានផ្តល់។ ការ សន្និដ្ឋានរបស់យើងខ្ញុំ គឺផ្អែកទៅលើភស្តុតាងសវនកម្មដែលទទួលបានគិតត្រឹមថ្ងៃនៃការចេញរបាយការណ៍សវនកម្មរបស់យើងខ្ញុំ។ ទោះបីយ៉ាងណាក៏ដោយ ស្ថានភាព ឬក៏ព្រឹត្តិការណ៍នាពេលអនាគតអាច បណ្តាលឱ្យក្រុមហ៊ុនមិនអាចបន្តប្រតិបត្តិការជានិរន្តរភាពបាន។

- វាយ តម្លៃការបង្ហាញទូទៅ រចនាសម្ព័ន្ធ និងមតិការបស់របាយការណ៍ហិរញ្ញវត្ថុ រួមបញ្ចូលទាំងការលាតត្រដាងនានា ថាតើរបាយការណ៍ហិរញ្ញវត្ថុបង្ហាញនូវប្រតិបត្តិការ និងព្រឹត្តិការណ៍នានាដើម្បីបង្ហាញនូវភាពត្រឹមត្រូវសមស្របរបស់វា។

- ឃើញ ឯខ្ញុំប្រាស្រ័យទាក់ទងជាមួយនឹងគណៈគ្រប់គ្រងទៅលើបញ្ហាផ្សេងៗ ការរៀបចំដែនកំណត់ និងពេលវេលាក្នុងការធ្វើសវនកម្ម និងរបបគំហើញ សវនកម្មសំខាន់ៗ រួមបញ្ចូលទាំងកង្វះខាតសំខាន់ៗមួយចំនួនទៅលើការគ្រប់គ្រងផ្ទៃក្នុងដែលពួកយើងខ្ញុំរកឃើញកំឡុងពេលធ្វើសវនកម្ម។

យើង ខ្ញុំក៏ផ្តល់ជូន គណៈគ្រប់គ្រងនូវសេចក្តីថ្លែងការណ៍មួយ ដែលយើងខ្ញុំបានអនុវត្តទៅតាមតម្រូវការ ក្រមសីលធម៌ដែលទាក់ទងនឹងឯករាជ្យភាព ហើយយើងខ្ញុំធ្វើការប្រាស្រ័យទាក់ទងជាមួយនឹងគណៈគ្រប់គ្រងនូវបញ្ហាទាំងអស់ ដែលនឹងគិតថាសមហេតុផលទៅលើឯករាជ្យភាព របស់យើងខ្ញុំ និង ការការពារដែលអាចមាន។

Grant Thornton
 ហ្គ្រាន ធីន តូរន ឌីអិលធីត
 គណនេយ្យករជំនាញ
 សវនករប្រតិស្រុតចុះបញ្ជី



Ronald C. Almera

Ronald C. Almera
 នាយកសវនករជំនាញ

ធ្វើនៅរាជធានីភ្នំពេញ ព្រះរាជាណាចក្រកម្ពុជា
 កាលបរិច្ឆេទថ្ងៃទី០៩ ខែមេសា ឆ្នាំ២០២១

របាយការណ៍ស្ថានភាពហិរញ្ញវត្ថុ

	កំណត់សម្គាល់	ថ្ងៃទី៣១ ខែធ្នូ ឆ្នាំ២០២០		ថ្ងៃទី៣១ ខែធ្នូ ឆ្នាំ២០១៩	
		ដុល្លារអាមេរិក	ពាន់រៀល	ដុល្លារអាមេរិក	ពាន់រៀល
			(កំណត់សម្គាល់ ៣.២)		(កំណត់សម្គាល់ ៣.២)
					(កំណត់ឡើងវិញ)
ទ្រព្យសកម្ម					
សាច់ប្រាក់ក្នុងដៃ	៥	១៥.៣២២	៦១.៩៧៧	២៨.៨៩៦	១១៧.៧៥១
សមតុល្យនៅធនាគារជាតិនៃកម្ពុជា	៦	២.៨៧៩.៩៦៨	១១.៦៤៩.៤៧១	១.១៧៥.៣៦៩	៤.៧៨៩.៦២៩
សមតុល្យនៅធនាគារផ្សេងៗ	៧	៨៥២.៩៥៩	៣.៤៥០.២១៩	១.២២៧.៨៧៨	៥.០០៣.៦០៣
ឥណទានទៅអតិថិជន-សុទ្ធ	៩	២០.៧៦២.៨៣១	៨៣.៩៨៥.៦៥១	២១.១៨៩.៨២០	៨៦.៣៤៨.៥១៧
មូលធនវិនិយោគ	១០	១០.០០០	៤០.៤៥០	១០.០០០	៤០.៧៥០
ទ្រព្យសកម្មផ្សេងៗ	១១	១០៦.០៧១	៤២៩.០៥៧	១២២.០៥៤	៤៩៧.៣៧០
ទ្រព្យសម្បត្តិ និងបរិក្ខារ	១២	៦៤.៨៤៩	២៦២.៣១៤	៩៣.១០៧	៣៧៩.៤១១
ទ្រព្យសកម្មអរូបិយ	១៣	២៤.៣០៦	៩៨.៣១៨	៣២.៩១០	១៣៤.១០៨
ទ្រព្យពន្ធពន្យារ	២៨.៣	៦២.៧៦៤	២៥៣.៨៨០	៣៤.៥៦៤	១៤០.៨៤៨
ទ្រព្យសរុប		២៤.៧៧៩.០៧០	១០០.២៣១.៣៣៧	២៣.៩១៤.៥៩៨	៩៧.៤៥១.៩៨៧
មូលធន និងបំណុល					
មូលធន					
ដើមទុន	១៤	៥.០៩៥.២៩០	២០.៥៦៩.៦៨៦	៥.០៩៥.២៩០	២០.៥៦៩.៦៨៦
បុព្វលាភភាគហ៊ុន	១៥	១.៥៣៨.១៧៤	៦.២០៩.៦០៨	១.៥៣៨.១៧៤	៦.២០៩.៦០៨
ចំណូលរក្សាទុក		២.២២២.២២២	៨.៩៩១.០៣៣	១.៧០២.៤៨៨	៦.៨៧២.១៦៨
ទុនបម្រុងតាមបទប្បញ្ញត្តិ	១៦	១៨៣.១៨២	៧៤០.០៦៤	១៨៦.០៦១	៧៥១.៧១០
ប្រាក់ចំណូលបម្រុងទុក		១៣៣.៤២៤	៥៣៨.៤២៨	១៣៣.៤២៤	៥៣៨.៤២៨
ប្តូរបម្រុងទុករូបិយប័ណ្ណ		-	៥៣.១០៣	-	៣២៩.៣០៥
មូលធនសរុប		៩.១៧២.២៩២	៣៧.១០១.៩២២	៨.៦៥៥.៤៣៧	៣៥.២៧០.៩០៥
បំណុល					
ទឹកប្រាក់ជំពាក់ភាគទុនិក	១៧	១០.០០០.០០០	៤០.៤៥០.០០០	៦.៩២០.០២៥	២៨.១៩៩.១០២
ប្រាក់កម្ចី	១៨	៥.០២៧.៥៧២	២០.៣៣៦.៥២៩	៧.៧៩៥.៣៦៧	៣១.៧៦៦.១២១
អត្ថប្រយោជន៍របស់និយោជិត	១៩	៤៩.៤០០	១៩៩.៨២៣	៥២.៤៩៩	២១៣.៩៣៣
បំណុលផ្សេងៗ	២០	៤២៨.២៨៨	១.៧៣២.៤២៣	៤១១.៦៦៣	១.៦៧៧.៥២៧
បំណុលពន្ធលើប្រាក់ចំណូល	២៨.២	១០១.៥១៨	៤១០.៦៤០	៧៩.៦០៧	៣២៤.៣៩៩
បំណុលសរុប		១៥.៦០៦.៧៧៨	៦៣.១២៩.៤១៥	១៥.២៥៩.១៦១	៦២.១៨១.០៨២
មូលធន និងបំណុលសរុប		២៤.៧៧៩.០៧០	១០០.២៣១.៣៣៧	២៣.៩១៤.៥៩៨	៩៧.៤៥១.៩៨៧

របាយការណ៍ចំណូលលម្អិត

	កំណត់សម្គាល់	ថ្ងៃទី៣១ ខែធ្នូ ឆ្នាំ២០២០		សម្រាប់ចុងការិយបរិច្ឆេទ ថ្ងៃទី៣១ ខែធ្នូ ឆ្នាំ២០១៩	
		ដុល្លារអាមេរិក	ពាន់រៀល	ដុល្លារអាមេរិក	ពាន់រៀល
			(កំណត់សម្គាល់ ៣.២)		(កំណត់សម្គាល់ ៣.២) (កំណត់ឡើងវិញ)
ចំណូលការប្រាក់	២១	៣.៩១៤.៤៣០	១៥.៩៥៩.១៣១	៣.៧៥៩.១៧០	១៥.២៣២.១៥៧
ចំណាយការប្រាក់	២២	(១.២៧៨.០៥៣)	(៥.២១០.៦២២)	(១.១៨៩.៥៦១)	(៤.៨២០.១០១)
ចំណូលពីការប្រាក់សុទ្ធ		២.៦៣៦.៣៧៧	១០.៧៤៨.៥០៩	២.៥៦៩.៦០៩	១០.៤១២.០៥៦
ចំណូលពីសេវា និងកម្រៃជើងសារ	២៣.១	១៨.៧៨៤	៧៦.៥៨២	២៣.៣៩៤	៩៤.៧៩២
ចំណាយលើសេវា និងកម្រៃជើងសារ	២៣.២	(៧៣.៤៦៧)	(២៩៩.៥២៥)	-	-
ចំណូលពីសេវា និងកម្រៃជើងសារសុទ្ធ		(៥៤.៦៨៣)	(២២២.៩៤៣)	២៣.៣៩៤	៩៤.៧៩២
ចំណូលផ្សេងៗ	២៤	១៥១.១៨៥	៦១៦.៣៨១	២១០.៨៣៤	៨៥៤.២៩៩
ចំណូលប្រតិបត្តិការ		២.៥៣២.៨៧៩	១១.១៤១.៩៤៧	២.៨០៣.៨៣៧	១១.៣៦១.១៤៧
ចំណាយលើបុគ្គលិក	២៥	(១.៣០៧.៤៤៤)	(៥.៣៣០.៤៤៩)	(១.២៨៥.៧៣៨)	(៥.២០៩.៨១០)
ចំណាយប្រតិបត្តិការ	២៦	(៥៩៨.៤៩៩)	(២.៤៤០.០៨០)	(៧៧៤.៧៩១)	(៣.១៣៩.៤៥៣)
រំលស់ និងរំលស់លើទ្រព្យសកម្មអរូបី	១២ & ១៣	(៥០.០៨៦)	(២០៤.២០០)	(២០.៤២៣)	(៨២.៧៥៤)
សំវិធានធនលើគណនីជាប់សង្ស័យ៖					
គណនីធនាគារ	២៧	(៦.៤២៤)	(២៦.១៩០)	៦.៤២៦	២៦.០៣៨
គណនីឥណទាន	២៧	(១០០.៣០៨)	(៤០៨.៩៥៦)	(២៧.៨៤៩)	(១២.៨៤៤)
ប្រាក់ចំណេញមុនពន្ធលើប្រាក់ចំណូល		៦៧០.១១៨	២.៧៣២.០៧២	៧០១.៤៦២	២.៨៤២.៣២៤
ចំណាយពន្ធលើប្រាក់ចំណូល	២៨.១	(១៥៣.២៦៣)	(៦២៤.៨៥៣)	(១៨៦.៣១៣)	(៧៥៤.៩៤០)
ចំណេញសុទ្ធក្នុងឆ្នាំ		៥១៦.៨៥៥	២.១០៧.២១៩	៥១៥.១៤៩	២.០៨៧.៣៨៤
(ខាត)/ចំណូលម្អិតផ្សេងៗ					
លម្អៀងពីការប្តូររូបិយប័ណ្ណ		-	(២៧៦.២០២)	-	៤៨០.២១៥
ចំណូលលម្អិតក្នុងឆ្នាំសរុប		៥១៦.៨៥៥	១.៨៣១.០១៧	៥១៥.១៤៩	២.៥៦៧.៥៩៩

របាយការណ៍បម្រែបម្រួលមូលធន

	ដើមទុន		បុព្វលាភដើមទុន		ចំណេញរក្សាទុក		ទុនបម្រុងតាមបទប្បញ្ញត្តិ		ចំណូលបម្រុង		ទុនបម្រុងប្តូររូបិយប័ណ្ណ	មូលធនសរុប	
	ខ្មែររៀល	ដុល្លារអាមេរិក	ខ្មែររៀល	ដុល្លារអាមេរិក	ខ្មែររៀល	ដុល្លារអាមេរិក	ខ្មែររៀល	ដុល្លារអាមេរិក	ខ្មែររៀល	ដុល្លារអាមេរិក	ខ្មែររៀល	ដុល្លារអាមេរិក	ខ្មែររៀល
សមតុល្យថ្ងៃទី១ ខែមករា ឆ្នាំ២០២០	៥.០៩៥.២៩០	២០.៥៦៩.៦៨៦	១.៥៣៨.១៧៤	៦.២០៩.៦០៨	១.៧០២.៤៨៨	៦.៨៧២.១៦៨	១៨៦.០៦១	៧៥១.៧១០	១៣៣.៤២៤	៥៣៨.៤២៨	៣២៩.៣០៥	៨.៦៥៥.៤៣៧	៣៥.២៧០.៩០៥
ចំណេញសុទ្ធក្នុងឆ្នាំ	-	-	-	-	៥១៦.៨៥៥	២.១០៧.២១៩	-	-	-	-	-	៥១៦.៨៥៥	២.១០៧.២១៩
ផ្ទេរទៅជាទុនបម្រុងប្បញ្ញត្តិ	-	-	-	-	២.៨៧៩	១១.៦៤៦	(២.៨៧៩)	(១១.៦៤៦)	-	-	-	-	-
លម្អៀងពីការប្តូររូបិយប័ណ្ណ	-	-	-	-	-	-	-	-	-	-	(២៧៦.២០២)	-	(២៧៦.២០២)
សមតុល្យថ្ងៃទី៣១ ខែធ្នូ ឆ្នាំ២០២០	៥.០៩៥.២៩០	២០.៥៦៩.៦៨៦	១.៥៣៨.១៧៤	៦.២០៩.៦០៨	២.២២២.២២២	៨.៩៩១.០៣៣	១៨៣.១៨២	៧៤០.០៦៤	១៣៣.៤២៤	៥៣៨.៤២៨	៥៣.១០៣	៩.១៧២.២៩២	៣៧.១០១.៩២២
សមតុល្យថ្ងៃទី១ ខែមករា ឆ្នាំ២០១៩	៥.០៩៥.២៩០	២០.៥៦៩.៦៨៦	១.៥៣៨.១៧៤	៦.២០៩.៦០៨	១.៣១៣.៣២០	៥.២៩៦.៩៧៣	១៥៧.៨៣៥	៦៣៧.៣៣៨	១១៣.៨០៥	៤៥៨.៩៣២	(១៥០.៩១០)	៨.២១៨.៤២៤	៣៣.០២១.៦២៧
ចំណេញសុទ្ធក្នុងឆ្នាំ	-	-	-	-	៥១៥.១៤៩	២.០៨៧.៣៤៤	-	-	-	-	-	៥១៥.១៤៩	២.០៨៧.៣៤៤
ភាគលាភដែលបានបង់	-	-	-	-	(៧៤.៥៥១)	(៣០៣.៧៩៥)	-	-	-	-	-	(៧៤.៥៥១)	(៣០៣.៧៩៥)
ផ្ទេរទៅជាទុនបម្រុង	-	-	-	-	(១៩.៦១៩)	(៧៩.៤៩៦)	-	-	១៩.៦១៩	៧៩.៤៩៦	-	-	-
ផ្ទេរទៅជាទុនបម្រុងតាមបទប្បញ្ញត្តិ	-	-	-	-	(២៨.២២៦)	(១១៤.៣៧២)	២៨.២២៦	១១៤.៣៧២	-	-	-	-	-
ផលប៉ះពាល់សុទ្ធលើនិយ័តកម្មឆ្នាំចាស់	-	-	-	-	(៣.៥៨៥)	(១៤.៥២៦)	-	-	-	-	-	(៣.៥៨៥)	(១៤.៥២៦)
លម្អៀងពីការប្តូររូបិយប័ណ្ណ	-	-	-	-	-	-	-	-	-	-	៤៨០.២១៥	-	៤៨០.២១៥
សមតុល្យថ្ងៃទី៣១ ខែធ្នូ ឆ្នាំ២០១៩	៥.០៩៥.២៩០	២០.៥៦៩.៦៨៦	១.៥៣៨.១៧៤	៦.២០៩.៦០៨	១.៧០២.៤៨៨	៦.៨៧២.១៦៨	១៨៦.០៦១	៧៥១.៧១០	១៣៣.៤២៤	៥៣៨.៤២៨	៣២៩.៣០៥	៨.៦៥៥.៤៣៧	៣៥.២៧០.៩០៥

របាយការណ៍លំហូរសាច់ប្រាក់

	កំណត់សម្គាល់	សម្រាប់ចុងកាលិយបរិច្ឆេទ ថ្ងៃទី៣១ ខែធ្នូ ឆ្នាំ២០២០		សម្រាប់ចុងកាលិយបរិច្ឆេទ ថ្ងៃទី៣១ ខែធ្នូ ឆ្នាំ២០១៩	
		ដុល្លារអាមេរិក	ពាន់រៀល	ដុល្លារអាមេរិក	ពាន់រៀល
			(កំណត់សម្គាល់ ៣.២)		(កំណត់សម្គាល់ ៣.២) (កំណត់ឡើងវិញ)
សកម្មភាពប្រតិបត្តិការ					
ចំណេញមុនបង់ពន្ធលើប្រាក់ចំណូល		៦៧០.១១៨	២.៧៣២.០៧២	៧០១.៤៦២	២.៨៤២.៣២៤
និយ័តកម្មសម្រាប់៖					
ចំណូលការប្រាក់សុទ្ធ		(២.៦៣៦.៣៧៧)	(១០.៧៤៨.៥០៩)	(២.៥៦៩.៦០៩)	(១០.៤១២.០៥៦)
សំវិធានធនលើឥណទាន និងសមតុល្យជាមួយធនាគារផ្សេង	២៧	១០៦.៧៣២	(៤៣៥.១៤៦)	២១.៤២៣	៨៦.៨០៦
រំលស់លើទ្រព្យសម្បត្តិ និងបរិក្ខារ និងផលប៉ះពាល់សុទ្ធលើបម្រែបម្រួលការប៉ាន់ស្មានគណនេយ្យ	១២	៤១.៤៨២	១៦៩.១២២	៣១.៨៨៣	១២៩.១៩០
រំលស់លើទ្រព្យសកម្មអរូបិយ និងផលប៉ះពាល់សុទ្ធលើបម្រែបម្រួលការប៉ាន់ស្មានគណនេយ្យ	១៣	៨.៦០៤	៣៥.០៧៨	(១១.៤៦០)	(៤៦.៤៣៦)
ខាតពីការលុបទ្រព្យសម្បត្តិ និងបរិក្ខារ		-	-	៥៤៩	២.២២៥
ខាតពីការលុបប្រាក់តម្កល់របស់ភាគហ៊ុនដែលបានចុះបញ្ជីនៃ Consorcio Estimós S.C.		៦.៥៥៣	២៦.៧១៧	-	-
ការថយចុះនៃកាតព្វកិច្ចអត្ថប្រយោជន៍បុគ្គលិក		(៣.០៩៩)	(១២.៦៣៥)	(៥.៥៨០)	(២២.៦១០)
ចំណេញប្រតិបត្តិការ		(១.៨០៥.៩៨៧)	(៨.២៣៣.៣០១)	(១.៨៣១.៣៣២)	(៧.៤២០.៥៥៧)
បម្រែបម្រួលសុទ្ធក្នុង					
ឥណទានផ្តល់ដល់អតិថិជន-ដុល		៣៧១.៣០៩	១.៥១៣.៨២៧	(២.៩០៣.៤២៨)	(១១.៧៦៤.៦៩០)
ទ្រព្យសកម្មផ្សេងៗ		៩.៤៣០	៣៨.៤៤៦	១៤៣.២៦៣	៥៨០.៥០២
បំណុលផ្សេងៗ		(៨១.៦៨៤)	(៣៣៣.០២៦)	១៩៨.៨៣៨	៨០៥.៦៩២
លំហូរសាច់ប្រាក់ដែលបានប្រើក្នុងសកម្មភាពប្រតិបត្តិការ		(១.៥០៦.៩៣២)	(៧.០១៤.០៥៤)	(៤.៣៥២.៦៥៩)	(១៧.៧៩៩.០៥៣)
ការប្រាក់ដែលបានទទួល		៣.៨៦៩.៨០២	១៥.៧៧៧.១៨៣	៣.៧៧០.៣៦២	១៥.២៧៧.៥០៧
ការប្រាក់ដែលបានទូទាត់		(១.២២៨.៣៤៣)	(៥.០០៧.៩៥៤)	(១.២៤៩.០៤៣)	(៥.០៦១.១២២)
ពន្ធលើប្រាក់ចំណូលដែលបានបង់	២៨.២	(១៥៩.៥៥២)	(៦៥០.៤៩៤)	(១៩៩.៥៣៤)	(៨០៨.៥១២)
សាច់ប្រាក់សុទ្ធពី/(បានប្រើ) ក្នុងសកម្មភាពប្រតិបត្តិការ		៩៧៤.៩៧៥	៣.១០៥.៦៨១	(២.០៧០.៨៧៤)	(៨.៣៩១.១៨០)
សកម្មភាពវិនិយោគ					
ទិញទ្រព្យសម្បត្តិ និងបរិក្ខារ	១២	(១៣.២២៤)	(៥៣.៩១៤)	(៣២.១២៩)	(១៣០.១៨៧)
សាច់ប្រាក់សុទ្ធប្រើក្នុងសកម្មភាពវិនិយោគ		(១៣.២២៤)	(៥៣.៩១៤)	(៣២.១២៩)	(១៣០.១៨៧)
សកម្មភាពហិរញ្ញប្បទាន					
ប្រាក់កម្ចីដែលបានបង់		១៣.០០០.០០០	៥៣.០០១.០០០	៨.១០៥.៥៤៥	៣២.៨៤៣.៦៦៨
ការទូទាត់ប្រាក់កម្ចី		(១២.៦៣៩.១៩)	(៥១.៥២៩.៩៩៨)	(៥.១៥៥.៣៦០)	(២០.៨៨៥.៥១៩)
កាតលាភបានបង់		-	-	(៧៤.៥៥១)	(៣០២.០៨១)
សាច់ប្រាក់សុទ្ធពីសកម្មហិរញ្ញប្បទាន		៣៦០.៨០៥	១.៤៧១.០០២	២.៨៧៥.៦៣៤	១១.៦៥៦.០៦៨
បម្រែបម្រួលសាច់ប្រាក់ និងសាច់ប្រាក់សមមូលសុទ្ធ		១.៣២២.៥៥៦	៤.៥២១.៧៦៩	៧៧២.៦៣១	៣.១៣០.៧០១
សាច់ប្រាក់ និងសាច់ប្រាក់សមមូលថ្ងៃទី១ ខែមករា		២.១៧០.៩២៨	៨.៨៤៦.៥៣២	១.៣៩៨.២៩៧	៥.៦១៨.៣៥៧
លម្អៀងពីការប្តូររូបិយប័ណ្ណ		-	៧៦២.៨៨៣	-	៩៧.៤៧៤
សាច់ប្រាក់ និងសាច់ប្រាក់សមមូលថ្ងៃទី៣១ ខែធ្នូ	៨	៣.៤៥៤.៣០៦	១៤.៦៤១.១៨៤	២.១៧០.៩២៨	៨.៨៤៦.៥៣២



BM

1

2

INSTANT NOODLES
MINCED PORK FLAVOUR

MAMA

INSTANT NOODLES
MINCED PORK FLAVOUR

MAMA

Phka Romdoul Rice

ស៊ីអិល

ស៊ីអិល

Phka Romdoul Rice



សកម្មភាពសំខាន់ៗប្រចាំឆ្នាំ

ជារៀងរាល់ឆ្នាំគ្រឹះស្ថានមីក្រូហិរញ្ញវត្ថុ ម៉ាកស៊ីម៉ា ភីអិលស៊ី តែងតែប្រារព្ធពិធីជប់លៀងប្រចាំឆ្នាំដើម្បីលើកទឹកចិត្ត ដល់និយោជិត ដែលបានខិតខំបំពេញការងារ ដើម្បីទទួលបានលទ្ធផលល្អសម្រាប់ស្ថាប័ន។ ដោយឡែកនៅក្នុងឆ្នាំ២០២០នេះ ដើម្បីចូលរួមទប់ស្កាត់ និងការ ពារជំងឺកូវីដ១៩ដែលកំពុងរាតត្បាតនៅក្នុងប្រទេសកម្ពុជាក៏ដូចជានៅលើពិភពលោក គ្រឹះស្ថានមីក្រូហិរញ្ញវត្ថុ ម៉ាកស៊ីម៉ា ភីអិលស៊ី បានសម្រេច ចិត្តមិនមានពិធីជប់លៀងប្រចាំឆ្នាំដូចរាល់ឆ្នាំនោះទេ។ ទោះបីជាម៉ាកស៊ីម៉ា ស្ថិតក្នុងស្ថានភាពដ៏លំបាកនៃជំងឺរាតត្បាតជំងឺកូវីដ១៩ ក៏ដោយ ក៏ម៉ាកស៊ីម៉ា នៅតែយកចិត្តទុកដាក់ចំពោះសុខុមាលភាព របស់ បុគ្គលិក តាមរយៈការផ្តល់នូវស្បៀងអាហារដល់បុគ្គលិកនិយោជិត ដើម្បីជួយ សម្រួលដល់ជីវភាពរស់នៅរបស់និយោជិតក្នុង ស្ថានភាពលំបាកនេះ។

ការការពារជម្ងឺរាតត្បាតកូវីដ១៩

ដើម្បីទប់ស្កាត់ការរីករាលដាលនៃជំងឺកូវីដ១៩ គ្រឹះស្ថានម៉ាកស៊ីម៉ា បានអនុវត្តតាមការណែនាំរបស់ក្រសួងសុខាភិបាល ក្រសួងការងារនិងបណ្តុះបណ្តាលវិជ្ជាជីវៈ ព្រមទាំងប្រកាសរបស់ធនាគារជាតិនៃកម្ពុជា ជាពិសេសបានអនុវត្តតាមអនុសាសន៍ដ៏ខ្ពង់ខ្ពស់របស់រាជរដ្ឋាភិបាលនៃព្រះរាជាណាចក្រកម្ពុជា។ ម៉ាកស៊ីម៉ា បានចាត់វិធានការដើម្បីការពារដូចខាងក្រោម៖

ការលាងសម្អាតដៃ

បុគ្គលិកត្រូវលាងដៃជាមួយអាល់កុល ឬសាប៊ូរៀងរាល់ព្រឹកមុនពេលចូលធ្វើការ។ សាប៊ូ និងអាល់កុលត្រូវបានដាក់ឱ្យប្រើនៅតាមកន្លែងធ្វើការដើម្បីឱ្យបុគ្គលិកលាងដៃ ហើយបុគ្គលិកទាំងអស់ត្រូវបានលើកទឹកចិត្តឱ្យមាន អាល់កុល កន្សែងដៃបាំង និងម៉ាស់ ផ្ទាល់ខ្លួនដើម្បីការពារជម្ងឺកូវីដ១៩។

ការគ្រប់គ្រងសីតុណ្ហភាព

នៅតាមការិយាល័យបុគ្គលិកទាំងអស់ ត្រូវតែវាស់កម្ដៅ និងកត់ត្រាទុកនៅក្នុងសៀវភៅកំណត់ហេតុប្រចាំថ្ងៃ។ ក្នុងករណីដែលនិយោជិតមានសីតុណ្ហភាពលើសពី ៣៧.៥ អង្សាសេ និយោជិត ត្រូវត្រឡប់ទៅផ្ទះវិញដើម្បីសម្រាក។ ប្រធានសាខាទទួលខុសត្រូវក្នុងការវាស់កម្ដៅ និងកត់ត្រានៅ ក្នុងសៀវភៅកំណត់ហេតុ។ សម្រាប់ទីស្នាក់ការកណ្តាលបុគ្គលិករដ្ឋបាលទទួលខុសត្រូវក្នុងការវាស់កម្ដៅ និងកត់ត្រានៅក្នុងសៀវភៅកំណត់ហេតុ។

សម្រាប់មន្ត្រីឥណទាន និងបុគ្គលិកប្រតិបត្តិការ និងបុគ្គលិកគាំទ្រ

សម្រាប់មន្ត្រីឥណទាន និងបុគ្គលិកដែលត្រូវបានចាត់ឱ្យទៅតំបន់ប្រតិបត្តិការដើម្បីទៅជួបអតិថិជន មេកូមិបូអាជ្ញាធរ (ត្រូវ ទី១) ពាក់ម៉ាស់ជានិច្ច (ទី២) លាងដៃឱ្យបានញឹកញាប់ជាមួយសាប៊ូ ឬទឹកអាល់កុលនៅពេលត្រឡប់មកការិយាល័យវិញ។ អ្នកដែលក្អក ឬកណ្តាស់ត្រូវតែបិទមាត់និងចម្រុះដោយប្រើកន្សែងដៃ រឺយ៉ាងហោចណាស់កែងដៃជំនួសឱ្យបានត្រឹមត្រូវ។



សកម្មភាពបុគ្គលិកលាងសម្អាតដៃមុនចូលការិយាល័យ



ការវាស់កម្ដៅបុគ្គលិកមុនចូលបំពេញការងារ

មុនពេលចូលទៅបម្រើការងារនៅក្នុងការិយាល័យ បុគ្គលិកគ្រប់រូប ត្រូវវាស់សីតុណ្ហភាពដោយបុគ្គលិកដែលទទួលខុសត្រូវវាស់ និងកត់ត្រាសីតុណ្ហភាពនៅក្នុងសៀវភៅតាមដាន។ ប្រសិនបើសីតុណ្ហភាពរបស់បុគ្គលិកមានដល់ ៣៧.៥ ដឺក្រេនោះ ត្រូវបានអនុញ្ញាតឱ្យចាកចេញពីការិយាល័យ ដើម្បីព្យាបាល។



ម៉ាកស៊ីម៉ា តម្រូវឱ្យបុគ្គលិកទាំងអស់ត្រូវពាក់ម៉ាស់ របាំងការពារមុខ និងរក្សាគម្លាត ក្នុងពេលបំពេញការងារ។ ទន្ទឹមនឹងនោះ ម៉ាកស៊ីម៉ាក៏បានផ្តល់ជាទឹកអាកុលដើម្បីឱ្យបុគ្គលិកលាងសំអាតដៃជាប្រចាំ។

តំបន់ប្រតិបត្តិការ

អាសយដ្ឋានការិយាល័យម៉ាកស៊ីម៉ា

ការិយាល័យកណ្តាល	
អាគារលេខ ២១AB ផ្លូវលេខ ២៧១ សង្កាត់ ផ្សារដើមថ្កូវ ខណ្ឌ បឹងកេងកង រាជធានីភ្នំពេញ ទូរស័ព្ទទំនាក់ទំនង: (៨៥៥) ២៣ ២១៤ ២៤០ អ៊ីមែល: info@maxima.com.kh	
សាខា	
សាខាខេត្តកណ្តាល (សាខាកៀនស្វាយ) ផ្ទះលេខ ៨២ ផ្លូវជាតិលេខ ១ ភូមិ កោះបៀ ឃុំ គគីរ ស្រុក កៀនស្វាយ ខេត្តកណ្តាល ទូរស័ព្ទទំនាក់ទំនង: (៨៥៥) ៨៩ ៨១ ៥៦ ៥៧ អ៊ីមែល: ksv@maxima.com.kh	សាខាព្រែកអញ្ចាញ (ខេត្តកណ្តាល) ផ្លូវជាតិលេខ ៦ ភូមិក្រោម ឃុំព្រែកអញ្ចាញ ស្រុកមុខកំពូល ខេត្តកណ្តាល ទូរស័ព្ទទំនាក់ទំនង: (៨៥៥) ៨៩ ៩៩៨ ៩៤៤ អ៊ីមែល: pac@maxima.com.kh
សាខាព្រែកញ្ជៅ (ភ្នំពេញ) ផ្លូវជាតិលេខ ៥ ភូមិ កណ្តាល សង្កាត់ ព្រែកញ្ជៅ ខណ្ឌ ព្រែកញ្ជៅ រាជធានីភ្នំពេញ ទូរស័ព្ទទំនាក់ទំនង: (៨៥៥) ៨៩ ៤៧៧ ៣០៦ អ៊ីមែល: prp@maxima.com.kh	សាខាតាកូល (ខេត្តកណ្តាល) ផ្ទះលេខ៤១៥ ផ្លូវលេខ ១១៥ ភូមិតាកូល សង្កាត់តាកូល ក្រុង តាកែវ ខេត្តកណ្តាល ទូរស័ព្ទទំនាក់ទំនង: (៨៥៥) ៨៩ ៨៨៤ ៥៧១ អ៊ីមែល: ktd@maxima.com.kh
សាខាបន្ទាយមាស (ខេត្តកំពត) ផ្លូវជាតិលេខ ៣ ភូមិព្រៃក្រឡាខាងលិច ឃុំទូកមាស ស្រុកបន្ទាយមាស ខេត្តកំពត ទូរស័ព្ទទំនាក់ទំនង: (៨៥៥) ៨៩ ៨៩៩ ៤៦៦ អ៊ីមែល: btm@maxima.com.kh	សាខាកោះឧកញ៉ាតី (ខេត្តកណ្តាល) ភូមិ ខ្ពប ឃុំ កោះឧកញ៉ាតី ស្រុក ខ្សាច់កណ្តាល ខេត្តកណ្តាល ទូរស័ព្ទទំនាក់ទំនង: (៨៥៥) ៨៩ ៩៩៨ ៩៤៩ អ៊ីមែល: kot@maxima.com.kh
សាខាចោមចៅ (ភ្នំពេញ) ផ្ទះលេខ ១៨អា ផ្លូវជាតិលេខ៤ ភូមិអង្គ សង្កាត់ ចោមចៅ ខណ្ឌ ពោធិ៍សែនជ័យ រាជធានីភ្នំពេញ ទូរស័ព្ទទំនាក់ទំនង: (៨៥៥) ៨៩ ៤៧៧ ៣០៥ អ៊ីមែល: chc@maxima.com.kh	សាខាអរិយក្សត្រ (ខេត្តកណ្តាល) ភូមិ អរិយក្សត្រ ឃុំ អរិយក្សត្រ ស្រុក ល្វាឯម ខេត្តកណ្តាល ទូរស័ព្ទទំនាក់ទំនង: (៨៥៥) ៨៩ ៣៣៣ ៥៧១ អ៊ីមែល: ark@maxima.com.kh
សាខាថ្នល់ទទឹង (ខេត្តកណ្តាល) ភូមិ ថ្នល់ទទឹង ឃុំ ដំណាក់អំពិល ស្រុក អង្គស្នួល ខេត្តកណ្តាល ទូរស័ព្ទទំនាក់ទំនង: (៨៥៥) ៨៩ ៩២៦ ៣៧៤ អ៊ីមែល: ttt@maxima.com.kh	សាខាអង្គតាសោម (ខេត្តតាកែវ) ភូមិ ព្រៃរំដេង ឃុំ អង្គតាសោម ស្រុក ត្រាំកក់ ខេត្តតាកែវ ទូរស័ព្ទទំនាក់ទំនង: (៨៥៥) ៨៩ ៣៣៣ ៤៧៩ អ៊ីមែល: ats@maxima.com.kh
សាខាពារាំង (ខេត្តព្រៃវែង) ផ្លូវជាតិលេខ ៨ ភូមិស្វាយពល ឃុំការ ស្រុកពារាំង ខេត្តព្រៃវែង ទូរស័ព្ទទំនាក់ទំនង: (៨៥៥) ៨៩ ២៥៩ ៨០១ អ៊ីមែល: per@maxima.com.kh	សាខាអូររាំងឌី (ខេត្តត្បូងឃ្មុំ) ផ្លូវជាតិលេខ ១១ ភូមិលេខ ៤កើត ឃុំអំពិលតាពក ស្រុកអូររាំងឌី ខេត្តត្បូងឃ្មុំ ទូរស័ព្ទទំនាក់ទំនង: (៨៥៥) ៨៩ ២៥៩ ៧៩៥ អ៊ីមែល: oro@maxima.com.kh
សាខាកងមាស (ខេត្តកំពង់ចាម) ភូមិពាមជីកង ឃុំពាមជីកង ស្រុកកងមាស ខេត្តកំពង់ចាម ទូរស័ព្ទទំនាក់ទំនង: (៨៥៥) ៨៩ ២៥៩ ៧៩៩ អ៊ីមែល: kom@maxima.com.kh	

ផែនទីបង្ហាញទីតាំង



គ្រឹះស្ថានបីក្រុមហ៊ុនញូវត្ត ម៉ាកស៊ីម៉ា ភីអិលស៊ី

អគារលេខ ២១ AB ផ្លូវលេខ ២៧១ សង្កាត់ផ្សារដើមថ្កូវ ខណ្ឌចំការមន រាជធានីភ្នំពេញ។

ទូរស័ព្ទលេខ: +855(0)23 214 240

អ៊ីមែល: info@maxima.com.kh

គេហទំព័រ: <http://www.maxima.com.kh/>

